滿洲報

（第三種郵便物認可大正十一年七月廿四日） 發行人 西片朝三 編輯人 金念曾 印刷人 金恭章

昭和二年十一月廿八日

（本報價目）每份現大洋五分每月現大洋一圓每三個月現大洋二圓九角每六個月現大洋五圓六角全年現大洋十一圓郵費先惠郵票不收（廣告刊資）一行十四字起碼刊資一日每行現大洋一圓特別及長期者另議

大連市山縣通一四二番地 發行所 中日合辦 滿洲報社 電話（編輯部（長）七五一一三番 經理部 四〇三四番）振替貯金口座（大連）一七二三番

評壇 四分五裂之民黨 （實）

◇鼎革以還、連年擾攘、竟致大好山河、成爲四分五裂之狀態、何幸民黨北伐、由粵而湘、而鄂、而閩浙、而皖贛蘇、所有長江以南各省、悉入掌中、循此急進、統一不難矣、詎意成功未半、內訌頓起、雖有統一全國希望之民黨、而亦成爲四分五裂之狀態

◇如張發奎舉事於廣東、倡言排除李濟琛之勢力、是則桂系與粵系互相傾軋、積不相容、其外有浙系以蔣介石爲首領、反對者亦屬不少、又有葉開鑫魯滌平程潛等獨立爲湘系、即唐生智雖已出走、而餘部仍有何健劉興李品仙、退守長沙、力圖抵抗

◇武人方面、派別分歧、即已如此、至若文人方面、胡漢民已深恨汪兆銘刻骨、蔡元培李石曾亦多與其他不和、均無共同合作之可能

◇似此民黨中之武人、旣各自爲系、而文人又不相聯屬、四分五裂之狀態、實已無可諱言、然則民黨且呈四分五裂之狀態、安望其能統一全國哉

馮軍援晉 已開向太原 （二十七日北京專電）
專負進攻北京任務 並攻大名牽制奉軍

馮玉祥軍決協同晉軍抵當奉軍由洛陽越黃河進抵山西渾城各軍已向太原涿州方面進兵馮閻之提携係因山西省東北省境之防備兵力不足故閻特請馮玉祥攻取北京自己仍力整山西因之馮則委南京□攻擊山東本人專努力直衝北京以是馮軍出正太鐵路方面同時調其集鄭卅各軍沿京漢線北上並以一部牽制大名方面之魯軍計畫以主力由石家莊攻擊奉軍云

閻錫山親自出馬 （廿七日北京專電）
因雁門附近已頗危險

奉軍已決行總攻雁門由渾源前進之第五方面軍由龍泉關進兵之第十師王樹常軍在龍泉關平刑關相會協致一方奉軍第十軍高維嶽軍攻擊雁門附近數處由正面總攻該地已瀕危險閻錫山將親自出馬督師云

津浦線北軍布置 （二十七日北京專電）

孫傳芳軍在津浦線反攻成功該軍右翼駐防大運河方面魯軍駐中央津浦線方面王學忠軍配置安徽方面近又將取攻勢云

南京狀況不佳 日僑祇有三人
日領抵滬談話

駐寧日本日島領事負重大任務廿五日抵滬據其談云

歸寧日僑僅祇三人由現在狀況推測日僑地位終難恢復且國民政府每日處於風雨飄搖中住民皆無一定主意且無能持治安之力市中何時發生搶刧案亦未可知似此不安狀態縱令日僑復歸苟非藥商醫師等人則無與華人競爭之留也代表日本之領事亦無非在幾間小房內藏身耳國民政府之外交部亦無秩序與軍軍偷不足若在徐州附近衝突時恐不免受損害（廿七日上海專電）

上海警戒愈重

最近滬上之警戒愈行嚴重除檢點白黨假兵外本日又開始點檢日人

鮑羅廷正謀使外蒙赤化 （奉天專電二十七日）
我國領事報告奉方已加防備

據駐多倫諾爾（電碼恐有誤）我國領事報告目下鮑羅廷在該地考究赤化外蒙之具體案近將入蒙從事工作張作霖已電命目下巡防吉黑二省中之吳俊陞特別警戒云

奢侈稅延期矣
商民呼籲之結果

北京特訊、財部舉辦奢侈品稅及特品用戶捐、擬自十二月一日實行、及總商會向當局力爭緩辦等情、已誌前報、玆據財政界消息財政當局對商界所陳苦況、已經諒解、將允暫行延期一月、以便從長商量修改、昨日財長閻澤溥語人、此項品類捐率表、業經大加刪改、此後仍將再行斟酌俾便實行、此項捐稅取名奢侈實以其影響僅及於富人、如綵綢金珠飾物、等故名實並無不符之處、至於原擬列入之食糖茶葉煤油等物品、已允予刪除、以示體恤矣云云、閻氏之允予延期一月、及刪除品類、自係商界連日奔走呼籲之結果、現總商會方面、仍在開會討論中、對之辦及修改品目稅率問、尙須需續有陳請俟有一月之期間、現官商雙方必不難從容商洽能終也、至奢侈品稅局送往商會之認體佈告七千張、該會因尙未得府院回批、不便即行代向各商發送、故特備函退還、但該局已自行派人分送、二十四日各店舖均已接到此項勸捐之通知云

云（二十七日上海專電）

上海反汪大會
滬黨員正在準備

上海特訊、召集反對汪精衛上海民衆大會、其計畫已在進行、似其裡面已獲上海市黨部同意、又訊、上海國民黨員對汪態度、頗有懷疑問者、自二十日下午以後、即漸有反汪傳單發現

陳軍直迫惠州
陳銘樞自廈赴汕

南京特訊、粵電、肇慶廿三日午有戰事、桂軍以重砲據祿步高處抵抗、桂軍二十一日起、由梧州增加兵力萬五千、日內將有激戰

上海特訊、桂軍俞作柏部一萬餘人、自廉州東進、謀合西江桂軍各師、即行反攻肇慶

上海又訊、二十四日汕頭方面、有電致李濟深、內稱東江錢大鈞陳濟棠軍已逼惠州、戰略定由廣九鐵路前進、北江范石生部助桂、鐵軍前途、已陷悲觀

香港訊、東江戰事發動、錢大鈞部開到潮州、陳銘樞由廈赴汕、又接香港電、陳濟棠、蔡世安兩師、二十四日突抵惠州揭揚附近謀向博羅進攻、東江錢大約二十師亦與梅縣繆秉章師聯絡、出兵討伐黃琪翔、粵軍在東江防務空虛、張發奎已急調李漢魂許志銳南師、開赴增城石龍、防李濟深軍西攻、各地共產黨極活動、西江方面粵軍形勢進展、前鋒已逼肇慶

粵省軍政委員
張發奎等十人

廣州特訊、張發奎因苦戰已告成功、自十九日已由港回粵、掌握軍政兩部大權、並立即召集軍事會議、推選各委員如左（一）政治分會委員 張發奎（代理主席）顧孟餘、王法勳、陳樹人、（二）軍事委員會、張發奎（代理主席）黃琪翔、朱暉日（軍事廳長兼任）范石生、方鼎英、陳濟棠、馮超銘

寧對討黃及開會
決定雙管齊下之
討黃分三路會議尙多障碍

北京特訊、據外人方面上海消息寧方對討黃祺翔及籌開會議兩事決定雙管齊下、討黃祺翔不調西征軍、而擬由閩贛桂三省進兵、親白崇禧極力主張李濟深回粵、親自指揮、先以粵東四師發動、而閩軍一部入粵聲援、閩軍事當局與李濟深關係頗深可望爲之盡力但朱培德來滬寓汪精衛宅籌商、軍未必肯動、籌開會議一節、已定二十四日在蔣介石宅商談、但胡漢民對此、反對甚力、謂汪（精衛）爲粵變主動、其有意壞政府、已成不可掩之事實、列名該會本人決不贊成且開會旣係解決黨務、何必在私人宅第、顯有失黨之體統、西山派諸要人、對胡言頗多贊成、據此間推測、此次會議、雖已由譚延闓蔣介石汪精衛李濟深發出聯名召集委員之通知、但恐無若何效力、會議前途、頗難樂觀云

津浦戰事無變化
孫軍退却又行反攻
南軍亦無北進之形勢

北京特訊、徐蚌間軍事、現以直魯軍大批兵力南下、戰事愈形激烈、日前張宗昌親自赴南宿州査防、曾在夾溝符履集、仔細研究地勢、並以鄭俊彥在該處預先所佈防禦工事、甚爲鞏固、認爲妥當、張回徐州後、第七軍長許琨即奉張令、親率該部乘三列車、於二十三日、行過夾溝、並有砲兵二營、一同隨行、在直魯軍尙未加入前線之時、孫軍逐日與黨軍有小接觸、任橋一役、黨方衛立煌師爲先鋒、與李寶章部激戰黨軍共被擊退三次、非常一軍長劉峙親自來援、衛部幾被繳械、但双方各不後退之精神、均有足多、孫傳芳以前線各軍、能始終支持、以待援軍之來、甚爲嘉慰、並候直魯軍赴援、現許琨旣加入前方、約有一萬以上之生軍力、當有一場惡戰、據聞宿州以北符履集、夾溝兩站、形勢最扼待要、直魯軍決以全力、顧此兩路王棟第五軍、及顧震之十三師、現正由徐州向夾溝、符履集輸送中、一俟主力一齊開到、即向蚌埠反攻、惟孫傳芳以此次向北縮短戰線、雖爲戰略關係、但餉械不能充分接濟、亦爲其最要之原因、孫氏以爲戰線旣已縮短、餉械亦必設法接濟、故孫除在濟南設法外、聞已有電到京、要中央能否撥派二三十萬、先濟眉急、在中央未籌齊時、孫或須在濟裡候也、至於黨方軍情、據外人探報、東西中三路、每路配以名義上之新編四十一、四十二兩軍、（軍長名未詳、按外人對統軍將領之報告、向多錯誤、此兩軍是否誤傳、亦不敢斷言）自浦口下蜀渡江北上、中山鐵甲車二號四號、亦已過江、浦口方面、有北來之鐵甲車一列在修理中、航空處長張靜愚、帶飛機中山四五六三號、前往徐州、並事宣傳、自十六號以後、南京對於津浦線戰事、多有誇大之宣傳消息、外人多不肯信、正面軍事、現由第一軍軍長劉峙指揮、第九軍長顧祝同擔任南京、鎮江一帶防務、雖有渡江消息、尙未渡江、不過黃埔系對津浦線戰事頗興奮則事實耳又訊、據某軍事機關消息、津浦路戰事、黨軍直趨淮河、聯軍前線、由鄭俊彥率隊支撐、張宗昌

灣、聯軍第七師師長梁鴻恩、已至徐州、晉調宗昌、其軍隊駐在固鎮、黨軍對於東路、取助攻姿式、此方戰事、不大吃緊、可完全保持陣地、淮河附近之黨軍、爲賀耀祖軍隊、何應欽直轄之第一、第二、第三、第四各師、均在滬寧線上、並未北上、津浦正面、戰事較爲激烈云、又濟南特訊、孫傳芳軍放棄蚌埠而退却者、因在紅心舖之第八師一旅、突遇南軍之夜襲、形勢不利、因避損失之戰略上、而自動退却、孫軍因此、退却未受大損失、已經判明、又前記退却之孫軍、對於一時向淮河以北進擊之南軍、突然反攻、將東軍擊淮河以南、而不再追擊、仍退守既成陣地、以待隴海線方面直魯之援兵、一面防備南軍之北上、其後南軍亦無北進模樣、故津浦線方面之戰線、無何等變化

太原存亡所繫之 繁峙將有大惡戰
晉軍再敗將放棄雁門關
湯高電告佔領朔縣

北京特訊、自大同南下奉軍第八第十二軍主力、漸迫近雁門關、一方與此呼應已占領龍泉關平刑關靜待前進命令之于芷山第三十軍與第八師之聯軍 現已以雁門關之側背爲目標、向關內開始行動、數日之內、于軍在繁峙一帶將與守備雁門關之晉軍、有大激戰、據軍事專門家言、繁峙之戰晉軍如敗退、則晉軍非放棄雁門關不可、故晉軍必將以死力對繁峙之戰

又據、官方消息、北路奉軍自據有雁門道各縣後、高維嶽湯玉麟軍隊即沿自大同南下之大道向雁門發展、先後佔領懷仁左雲、行抵桑乾河岸、因晉軍將原有之木橋與石橋拆毀、由奉軍連夜另支板橋二座、大軍始陸續渡河、以抵朔縣、該縣係雁門關之門戶、故晉軍曾屯大兵、以期死守、乃經奉軍猛攻結果、晉軍竟爾不支紛紛退却、湯高遂于養（二十二日）日完全占領朔縣、玆將湯高漾（二十三日）電原文、照錄如左（銜略）我軍于養（二十二日）日將朔縣完全佔領、虜獲槍彈及軍用品甚夥、敵由楊方口退却、刻正在跟蹤追擊中、湯玉麟高維嶽漾（二十三日）叩

備考、朔縣在桑乾河岸、西北距平魯縣百二十里東南距代州五十五里由朔縣入太原必經過代州、必經過長城即雁門關而入代州、湯高兩軍係由懷仁南下至應縣、復由應縣復沿桑乾河而西、經山陰岱岳神頭鎮、而達朔縣、于芷山軍則欲由大營鎮、沙河鎮、繞繁峙縣、由繁峙西南行入代州形、（距六十里）與湯高軍會師于此、再取太原、由代州至大同、不過二百六十里、朔縣城爲方形、周九里有奇、高三丈六尺、高六尺、合共四丈二尺、鼓樓居城中心、由此分爲四大街道、南北兩街道寬二丈、東西兩街道寬二丈四尺、商工業比較繁盛以釀造燒酒黃酒、及羊毛洗滌爲主、人口約六千、城南西南七十里、有黎屏山、山有石洞、盛夏寒氣逼人、積雪不消、是爲「黎屏積雪」

奉軍某要人口中之 奉晉和議與奉蔣之關係
涿州早已認爲是籠中鳥

北京特訊、保定三四軍團部最高幹部某要人、前晚來京、二十五日晚回保、記者於未上車之前二時、赴其私宅刺探消息、述其所談大要于左

△涿州問題 行營方面對於涿州早已認爲是籠中之鳥、本打算不積極進攻、嗣因種々關係、不得不將軍隊移近城根、故自十六日起至十九日止、畧施攻擊、旋據探報、城內晉軍爲數不多、且均掘有土洞、砲發之後、從據居民因即停止、但自此次攻擊之後、城內軍隊不敢出雷池一步、收效極宏、不過城內民房焚燒甚多此種浩劫、係出戲定、言之可爲慨然、張韓閱報得悉京中慈善團體有救濟城內婦女之舉、至爲欽感特于前日又合萬軍長致電十字會各代表、仍舊進行、余離保時、張軍團長已到松林店、大約即日已回保陽、至傳存義執死不降原因如下

（一）傳爲晉人、與閻關係甚深、且每次所得閻氏無線電報、稱保定尙在晉手、傳乃存萬一之想（二）山西爲徵兵制、傳所領兵士均係由徵募而來、父兄妻子、暫時俱在百川勢力之下、一旦投降恐累家室（三）晉人長于保守、天性亦有關係、綜斯三項、故晉軍能支持到今、惟城內人數逐漸死亡逃散者不少 現在充其量不到二千人、旣已糧盡援絕、再圖十日、定可解決、故行營方面、已秉承最高幹部意旨、暫不攻擊、至於毒瓦斯彈、爲國際禁物、如果暴發、不但落彈地能受慘傷、即放彈者、若不知所護方法、亦必斃命、此事在軍事上有無上精妙、奉方軍隊、平日似未加以研究、外傳殊不確也

△奉晉和議 此次戰事發動於晉盡人知之、當發動之發、余曾以私人資格、奔走呼號、迄未收效記得晉軍抵萬順橋之時、余尙致閻百川一電、亦不得復、揆其意旨、祗欲直搗北京、而後能手、現在各路旣已慘敗、當然應受軍事上之制裁、張韓對此、業有規畫第一不要山西地盤、第二主張晉人治晉、第三百川宜趕速自動下野、前數日張韓已將此意透電百川、措詞極爲和婉、最後並謂介石主張失敗之後、即飄然遠去、我公何不效之、至今亦未得復、但據調査、百川先主保境安民、後懸靑白旗、又聲明在靑白旗之下保境安民、最後忽又與奉宣戰前後懸殊、不惟奉方對彼不滿、即山西父老無端受此拖累、無不戚戚然也、至於晉軍失敗原因不外下列各項（一）戰事無經驗、除徐永昌部外 其兵士一聞槍砲聲、即哭聲震天（二）山西兵工廠所造之器械、可望而不可用（三）財政無來源、由種々觀察、百川今後亦惟有趕速下野、以謝三晉父老、故張韓決定非俟彼下野後不能罷兵、時會所趨、不知百川作何感想

△奉蔣關係 張韓對介石個人素所崇佩、滬方某查議君亦時有信來、意見尙屬融洽、最近各方面本有主張就危（道豐）爲（光庭）二人中、派一赴滬、疏通情感、張韓尙在斟酌中

涿戰已成爲近代 戰術史上之一謎
晉軍俘虜不知城內軍情
奉方圍涿城久困之經過

北京特訊、涿州圍城戰、迄未解決、據新由前方回京之某軍官談稱、涿城內之晉軍、自圍城以來、即與外間斷絕往來、戰陣上俘獲之晉軍、爲數甚少、若詢其城內晉軍如何狀況、彼輒稱亦不自知、至奉軍偵探、更無由知城內之確實與詳細之內幕、奉軍最近、用射擊偵察法、於每晚向城內、試行砲擊、藉以測知城內晉軍之所在、若晉軍還擊、即知此方有晉軍駐守日間之射擊目標、遂以是方爲標準、奉軍在城外 亦居地道中、與松林店總司令部、擁有電光形交通壕、兵士在壕內、可以眠食、甚爲安全、最近奉晉兩方、死傷較少、因奉軍已變更作戰計畫、而晉軍亦不欲浪耗子彈也、奉軍自上月十一日開始攻擊之前、幹部要人如張學良、韓麟春、于芷山、鄒作華、萬福麟等屢次會商攻擊方法、其方案約有數種（一）依要塞戰之原則、由城外地下掘挖隧道、直達城內、用爆轟炸全城者（二）用砲火威力、壓倒敵人、兵士一躍入城者、（三）設法誘致內應、以收內外夾攻之效者、（四）勸對方主將出降以免生靈塗炭者、以上各辦法、皆經用過、敵方悉有相當之設備、未奏十分效力、現在涿州之戰、幾成爲近代戰術上之一大問題、奉軍考慮結果、以爲徒犧牲生命毫無效果、不如採用圍城久困法、城外堅壁淸野、用多兵包圍、刻奉軍在涿州作戰者、有二十七師二十五師、第八師、砲隊旅、預備軍兩團、不下四萬人左右、屆時、採用隧道攻城法、祗求將來轟開一部分、奉軍即可蜂擁而上、至在所用之砲火、以開花彈爲多、使城內着火、自生驚擾、最初、奉軍尙欲由城外用砲火毀壞城垣者、迨一調查、涿城除城垛之厚度外、其上端尙可通行兩騾車、如是覺徒損礮火、不如改變射擊目的、在未破城之前、城外沿城三四百米突之處、咸築有掩體、其上實座覆有各項設備、甚爲完全、守兵可以無虞、城內糧食、聞已告罄、現正食牛馬、再支持下去、糧食一項、恐晉軍亦不得了、傳存義曾向人表示、到不能守時、彼必自戕此人尙屬可敬、傳之同學、多欲其來歸、畀以職務、或將傳釋放、易于濟川回京、此項希望、完全做不到、現在北路戰事已肅淸、涿城解決、當亦不遠奉軍相約、不欲妄屠一人、祗求恢復京漢線之交通云

奉軍對晉軍事
擬定七路攻太原

據某方面透出消息、奉幹部對於攻取太原軍事計畫、大致係對北路爲取猛攻勢、其進行之步驟、（一）以湯玉麟高維嶽部肅淸晉北正式攻打雁門關（二）以鄭澤生滿泰部攻偏關、入五寨（三）以張作相之幹部及于芷山部由平荊關攻代州（四）以王樹常之第十軍（現駐龍泉關）由長城嶺攻五臺山（六）以汲金純及胡毓坤部襲取正太路、進攻娘子關、並以鄒作華之砲兵助攻（七）榮臻及戰翼翹部由靈壽以攻盂縣（八）萬福麟部看守涿州、暫不攻擊、以上步驟業已決定、在最短期內、定可分別施行云

本報啓事

本報今日出版一張半又星期副刊昨日已發行統希察收

訃

不孝男賢泌等罪弗自殞禍延顯考

追贈勳三位國史舘立傳給治喪費五千圓派員致祭特頒誄詞勳懋傳何區額一等大綬嘉禾章一等文虎章二等大綬寶光嘉禾章

特任內務部總長奉天省長奉天財政廳々長署奉天民政司使奉天警務處長兼省會警察廳長署奉天興鳳道候補知府署鐵嶺縣知事補用知縣候選府經歷充東北大學校長煙酒公賣局局長印花稅處處長東三省官銀號督辦興業銀行監理東三省官銀號監理官奉天全省官地淸丈局督辦東三省屯墾局局長奉天省城稅捐徵收局局長牛海稅捐徵收局局長遼東稅捐徵收局長省公署民政科兼禮學科參事兼秘書奉天軍械局局長警務處總稽査奉天中路巡防管帶官遼陽警務學堂敎授兼宿舍監督遼陽警務長歲貢生王府君諱永江痛於中華民國十六年十一月二日即丁卯十月初九日子時壽終正寢距生於同治十一年正月初九日寅時享壽五十有六歲不孝賢泌等均侍奉在側親視含殮即日遵禮成服奉諏日扶柩歸營安葬叨在

友世寅年鄉戚 誼哀此訃

十二月七日即夏歷十一月十四日 禮祭 成主 開弔 禪經 道經

十二月八日即夏歷十一月十五日 開弔 伴宿 禪經 道經

十二月九日即夏歷十一月十六日 吉時發引 吉時安葬

孤子賢泌澐湖 泣血稽顙

齊衰期服孫 延誥 延仁 泣稽顙

期服姪賢泚泣稽顙

功服孫 廷麟拭淚頓首

喪居奉天金縣西門裏本宅

吉敦鐵路工程局啓事 第一號

本路定於十月十五日起在吉林六道河子站間照下列行車時刻開行旅客列車先行發售三等票幷代運包裹一切價章均另有規定此啓

吉敦鐵路行車時刻簡表

下行車

站名	到開時刻	第一次混合列車	第三次混合列車
吉林	開	上午八・三〇	下午一・三〇
龍潭山	到	八・四三	一・四三
龍潭山	開	八・四五	一・四六
江密峰	到	九・四一	二・四二
江密峰	開	九・四三	二・四三
額赫木	到	一〇・四三	三・四三
額赫木	開	一〇・五六	三・五五
六道河子	到	一一・三五	四・三四

上行車

站名	到開時刻	第二次混合列車	第四次混合列車
六道河子	開	下午一・〇〇	下午五・二五
額赫木	到	一・三二	六・〇五
額赫木	開	一・四七	六・二〇
江密峰	到	二・四一	七・四〇
江密峰	開	二・四四	七・四二
龍潭山	到	三・三五	八・五二
龍潭山	開	三・三八	八・五五
吉林	到	三・五〇	九・一〇

十六年十月十五日實行

大連山東同鄉會募捐通啓

逕啓者直魯難民自春至今由大連經過者不下六十餘萬人刻下仍屬源々而來其困苦顚連之狀屢載報端勿庸多瀆玆以臨時難民救濟會於九月底實行截止嗣因該會仍向滿鐵會社三次請願復蒙該社慨示免收照前減免車票更展期六個月以來年三月底爲限惟此救濟之費義務戲收入萬元暫資接濟外仍乞孔孟之鄉四方仁人樂善君子慨解義囊破格捐助俾此遍野哀鴻得免窮途之苦早達謀生之地實惟功德無量敝會同人無任公懇之至

收欵處 本會救濟部 泰東日報社

後援者 滿洲報社 關東報社

大連

民營爲一派策士之野心

現制度並無不便

取引所官營存續同盟會宣言

招宴報界代表盛況

關東州及滿鐵沿線之官營取引所、計畫改爲民營事、據稱在東京運動頗見進展、而在滿洲之中日紳商、對此大起反對已組織官營存續同盟會、加入者共有十四團體即

而禀請改正每致貽彼等利權者流以口實之大正八年勅令第四九四號關東州取引所令以期永遠絕滅滿洲經濟界之禍根云

大連取引所重要物產取引人組合、大連取引所信託株式會社、滿洲重要物產組合、大連油房聯合會、大連華商公議會、小崗子華商公議會、大連取引所錢鈔信託株式會社、大連取引所錢鈔取引人組合、奉天取引所取引人組合、開原取引所取引人組合、四平街取引所取引人組合、公主嶺取引所取引人組合、長春取引所取引人組合長春取引所信託株式會社等

並派遣委員赴東京、向日本政府陳情、總期達到反對目的於二十六日午後六時半、於大和旅館設席招請新聞雜誌通信興信所之代表者四十餘名、計共主賓百餘名、開一盛大之宴會、中國方面出席者有龐睦堂曲子元等數名、日本人方面之聯盟團體主腦者、亦均出席由古澤丈作會長致開宴詞、次由西片本報社長代表來賓致謝辭、乾杯、最後該同盟會由前述十四團體署名發表如左記之宣言書、八時半鐘始散云

宣言書

頃者有一派策士、在日本東都擁護某要人、藉名整理統一滿洲取引所、並救濟財界、乃利用其權利、向當道强求撤廢在滿官營取引所、策劃將其業務併吞於與自家有特種關係之大連株式商品取引所(民營通稱五品取引所)秘密附議於行政審議會、以圖達成其野望、至其眞相如何、雖不敢確斷、然徵諸可靠之各種消息、及其宣傳策動、則必非一片風說、殊不宜輕々看過也

顧現在之官營取引所、其經濟組織與社會狀態、與日本內地全然相異、係鑒於滿洲特殊之環境、而審議斷行之獨創的制度、以之較諸株式組織之取引所、不唯有幾多之長處、且適應土地之實情、比年皆得顯著之發展、今者已成滿洲產業貿易上極要之國際的市場、其名聲信用、遠震歐美

我等內外當業者、咸信賴此種制度、各安其業、未嘗感及現行制度之不便、或有何弊竇、並不認爲須改廢、乃何故竟擅犯我等畛域、徒假美名、希阻我等平和隆盛之營業、而强欲爲一部利權者私利私欲之犠牲耶、想現內閣諸公、高唱政治公明、綱紀肅正、尤其重視滿蒙政策、其不能被一派策士暗中飛躍而策動、輕々誤我滿洲經濟界之大事、致失帝國政府之威信於中外者、固爲我等信而無疑、然由來政界之事、每不許以常規推測、我等既數次受其此種不純非道之策動威脅、今復逢此醞釀危機之情勢、不禁憂懼悲憤之至、故我休戚利害相同之各滿十四團體於茲聯盟、披瀝我等之所信仰、新當局諸公及大方各位之清鑒、以維持滿洲官營取引所、並期存續其制度、更進

同盟會陳情委員 本日首途東上

在滿官營取引所存續同盟會之上京陳情委員、定於二十八日午前八時十分、由大連驛出發、由陸路東上、其氏名如左

大連取引所重要物產取引人組合理事長谷川潔、大連油脂工業株式會社專務野木和一郎、福順厚總經理曲子源、成裕昌油房主任安慈民、東永茂主人吳蔭亭、大連小崗子公議會代表張子仁、以外更有通譯萬務茲四郎

關東廳派技師 檢查敎員健康

關東廳爲增進通普學堂敎員體育計、特派衛生技師武田守一氏、先行實地檢查、大連民政署管內各普通學敎員之健康狀況、檢查之普通學堂及日期如左

二十八日 周水子普通學堂
二十九日 欒家屯普通學堂
三十日 柳樹屯普通學堂
十二月一日 西山會普通學堂

足球決賽延期

全大連華人足球比賽大會、原預定二十七日下午開始比賽、因是日是天氣驟變、雨雪交加、主催方面以場內氷凍地滑、舉行時誠恐隊員發生傷害、諸多不便、決計延期至下星期日正午十二時舉行云云

周水搶案破獲 四匪落網二匪在逃

管內周水子居民趙連順處、於十一月十七日、闖入賊徒三人、勒索小洋二十元、當即逃走、後經報告官署、極力搜查犯人、探悉主犯係南關嶺末永紀所備之更夫藤長春、及同夥更夫于文有、一十四歲、金啓忠三十歲、洪順福三十三歲、蘇兆仁二十四歲、及某某等六人所爲、官署既得偵知犯人所在、乃於二十四日將藤于金洪四犯捕獲、逮交警署、供認不諱並行供出强搶該處雜貨商閻寶貴洋百圓事、亦係該等所爲、尚在審詢有無其他餘罪中、該等犯人中之在逃者、爲爆切某兩人云

經濟調查方針 委員會所議定

滿鐵此次新設之臨時經濟調查委員會、關於調查方針並其範圍等項、特召集各部幹事及委員等開協議會、茲將各部所協議之根本調查項目槪畧錄左

△第一部資源調查(利用滿洲出產農作物、如何能供給日本工業原料、並滿洲農作物種類及繁殖普及、今後能至若何程度)

△第二部實業調查(各種金融問題及貿易問題)

△第三部交通調查(各種交通機關)

△第四部民勢調查(物價中國人移民狀態、在滿洲之勞働者、勞働能率、並僑居滿洲日人及中國人之消費經濟)

西公開五次學藝會

大連小崗子公學堂、定於月之廿九日(星期二)自午九時、至十一時半、於該校講堂、開催第九次學藝會、並備有活動寫眞之種種餘興、要請、各界要人、以及學生父兄參觀云

記者協會秋季總會

大連記者協會、於十一月二十六日午後六時、假盛部通泰華樓、開秋季總會、由實性會長報告會務之經過、並補選幹事二名、滿日之米野氏、帝通之井口爾氏當選幹事後即入宴、觥籌交錯、盃酒言歡、頗極其盛、至九時始散

陽春已過六出飛來

瑞雪兆豐、自古爲然、例年至小陽春過、輙六出飛來、惟本年氣候較溫、未嘗降雪、至十一月二十七日午前八時、忽然降雪繼以北風、至十二時頃始止、而風則仍閧角弓鳴也

五品取引所 協議新築事宜 經費十五萬元

大連五品取引所、於二十五日午後二時在該樓上開設員會、協議前理事小河山直登氏、之慰勞金事及縣案多半之新築市場事、均行加以協議、結果新築此五品取引所之經費、須以十五萬圓、地址擬於敷島町廣場、將現在大山通之株式市場、吉野町之株信會社、及奧町之商品市場、並商品信託會社、均行移轉其內、現正參考日本及朝鮮之各市場之設備本年先行設計繪圖、來春即行興工新築云

片山理事延期東上

朝鮮銀行片山理事、初擬於月之十六日東上、奈因事務繁冗、仍須遲延辦理、故定於月之廿九日東上云

一星期內之 取締交通事件

大連警察署於十月三十一日至十一月六日之一星期內、關於注意取締之交通事項、日本人男千四百二十名、女六百二十三名、華人男三千五百八十一名、女五百四十八名、外國人男五十七名、女三十一名、合計男五千十四名、女一千二百零二名、總計六千二百十六人、如此計算、若於一月間內之違反交通者、當在二萬人以上、則警界之保安係員常有鞭長莫及之感、除非更行增員、則於少有交通道德之大連市交通一事、尚難抱有樂觀云

天氣豫報 十一月二十八日 (陰) 西北風陰或雨

奉天

中日齊搜便衣隊

假裝賣藥潛來奉省 有藏匿於附屬地者

上將軍公署頃准東北軍事部長代電開、據駐保定軍團部通知內開據俘虜供稱晉閻叉派多數密探均係醫生打扮肩負白布囊上書某類某藥舖字號內儲各種藥料分赴東三省各地及京津一帶窺我軍情等情、特電查照並希轉飭所屬嚴加防範爲要等因、代司令准此、即分令軍警機關照辦云(賀)

奉天日本警察署接中國方面照會咨請近有晉便衣隊潛伏附屬地請求查緝和田署長准此即於廿九日晚十一時率同全署官員及中日巡捕約有五十餘名分赴各地大肆搜查結果終未得獲嫌疑者一人至午前一時許始竣歸署云(賀)

清鄉局添編搜查隊

奉天清鄉總局督辦齊恩銘以清鄉之策首在清除地面一般無業遊民及賭徒斯職疑在警甲擔負惟恐各警甲作事敷衍特添編清鄉搜查隊四百名分派赴各縣專司搜查流氓及賭徒以清地面而保治安現正計劃編制中云(賀)

西安呈報鄉團成立

省署茲據西安縣知事張仁安呈稱奉令徵集鄉團業已遵令抽集於月之廿日正式成立計共全縣分二十七駐所團丁五百名所需槍支已由民中借用足用除飭各區所認眞督勸股匪外理合呈報備案云(賀)

兵工廠試演新巨砲

東三省兵工廠砲廠總師王克湘新發明特式巨砲業經製竣十門於二十六日赴河北岸試演机件敏捷射度頗遠暴發力甚烈可稱戰用利器預定日內運赴涿州攻城用云(賀)

東山咀設無線電台

東北無線電監督張煊爲擴充奉垣軍用無線電起見特向張大元帥呈准特在大東邊門外東山咀子(即東大營)添設軍事無線電台一處以資廣搜軍事消息現在佈置一切不久即可通電云(賀)

籌祝吉督椿萱雙壽

月之二十九日爲吉林軍務督辦張作相封翁七旬晉四暨德配劉太夫人七旬晉七双慶之辰奉垣軍政各界要人爲祝賀起見紛紛籌備壽帳及貴重禮物等件以資屆期往賀云(賀)

竹中部長過奉回國

大連滿鐵經理部長竹中氏爲申請明年度滿鐵豫算認可特於月之廿四日由連來奉在大和旅館休息一夕次(廿五日)晨換安奉車取道朝鮮回國向當道局申請一切云(賀)

全省縣知事一覽表

遼陽	知事	恩麟	錫三
新民	知事	劉忠恕	貫一
錦縣	知事	張國垣	毅忱
昌圖	知事	曲廉本	獻廷
瀋陽	知事	王昱斌	燕章
海城	知事	姜興周	子斌
蓋平	知事	石秀峰	蓬瀛
鐵嶺	知事	李鴻東	冲霄
海龍	知事	王佐才	子才
洮南	知事	陳亞新	文斗
營口	知事	新造華	邦彥
復縣	知事	景佐綱	佐綱
安東	知事	王抒	寄青
西安	知事	張仁安	理堂
興京	知事	蘇顯揚	鎭卿
鳳城	知事	邊樹棟	靖山
法庫	知事	李澤生	澤生
莊河	知事	孫文敷	斗南
義縣	知事	趙興德	子馨
黑山	知事	王如山	峻峰
遼源	知事	張元愷	念孫
梨樹	知事	臧爾壽	彭伯
開原	知事	洪敬銘	鼎忱
本溪	知事	楊書升	芷青
寬甸	知事	汪激波	經度
懷德	知事	趙享萃	文軒
西豐	知事	蕭德潤	玉泉
東豐	知事	邢麟章	子文
綏中	知事	文益	純如
興城	知事	黃士芳	
長白	知事	祁守康	什安
撫順	知事	白恒興	渤然
北鎮	知事	王文璞	晦庵
錦西	知事	劉寅祉	子泰
盤山	知事	馮廣民	子安
岫巖	知事	高乃濟	春舫
康平	知事	李盛善	寶言
桓仁	知事	侯錫爵	惟五
彰武	知事	李萬里	子青
輯安	知事	劉天成	靜琢
臨江	知事	袁葆眞	鶴亭
遼中	知事	李子厚	乾齋
通化	知事	李春雨	泉垣
柳河	知事	陳耀先	絡藩
開通	知事	王瀛傑	冠吾
洮安	知事	金潤璧	晴青
安廣	知事	王濟溥	子博
輝南	知事	白純義	仲元
安圖	知事	陳鴻謨	運山
撫松	知事	張元俊	傑三
鎭東	知事	陳占卜	冠一
台安	知事	孫維善	乃剛
雙山	知事	李筠生	龍孫
通遼	知事	齊鄉	子敬
突泉	知事	張其軍	步瀛
瞻榆	知事	李光前	象容
清源縣設治委員		沈國冕	觀澄
金川縣設治委員		李祖培	榮孫

馮庸大學聘定秘書

奉天馮庸大學校長馮庸以該校自開課以來校務日見繁雜實難照顧特聘定前任察哈爾都統署外交科長傅寶珊爲該校秘書以資襄助辦理一切校務傅氏已於月之廿六日到校視事云(賀)

省署添委秘書 委東邊道署科長

劉尙清省長近因披閱公牘事過繁劇勢必委員襄助以資調密茲查有胡長春者久隸政界學術淵深具有襄佐之才特於月之廿六日委定胡氏爲省署一等秘書月支薪四百元(賀)

又東邊道尹公署外交科科長倪既明因辦事不利業將鄭克非道尹呈請省署撤差遺缺經劉尙清省長委定前任該道署清鄉承審員苑海民接充業於月之廿五日發扎委任云(賀)

輯安知事被控行查

輯安縣知事劉天成因被該縣民據于在省署控有縱匪殃民情弊劉尙清省長據呈後查核各節是否屬實必須澈查除派張委員赴輯安縣認眞調查外並電召劉知事來省諮詢一切云(賀)

八師野砲二營開拔

留奉之第八師野砲二營々長林鳳鳴月之廿六日奉于芷山軍長之電召令率所部全隊開拔到北京聽候調遣該營長奉電後遂於即晚乘京奉車率官兵三百名野砲十門彈六百枚向北京方面開拔云(賀)

省廳獎勵一小

奉天省立第一小校學生本季經長官考獲得兩名第一名第二省長爲獎勵學生計特贈予獎品四十六份現已由校中領到於二十六日下午四時師生齊集禮堂分別發給得獎諸生以昭鄭重而資鼓勵(庚)

教育廳祁廳長對於省立第一小學校之祝祭團異常贊許而於體育會時之服務懇懃尤極滿意特贈予銀質獎牌三十八枚以便各巡察員佩帶胸前而資獎勵云(庚)

三四聯軍領去軍火

三四聯軍軍團司令部軍械處少校張佐鈞前者承張韓二軍長之派來奉向兵工廠請領三八年式步槍子彈八十萬粒機關槍子彈廿萬粒各式砲彈六千發炸彈一千枚迫擊砲十門機關槍入架茲已照發該員當於廿六日押運回北京又第十軍亦於是日領去槍砲子彈四十五萬粒(賀)

地方利弊之條陳

省長通令各縣知事

劉尙清省長於昨通令各縣知事云查地方之利弊即民生之休戚所關奉省土地延袤五方雜處箕風畢雨民情之好惡攸殊海峽山阪地方之土宜各異舉凡應興應革事項自非因地制宜與時損益不足以臻上理而裨民生亟應通令各縣知事限文到一個月內將一切地方利弊條擧事等身任地方周知民隱務須悉心籌畫實事求是勿拘今而泥古勿好大而喜功總之利之所在則急起直追弊之所在則必除其有刁紳惡棍肆意阻撓從中肘掣者本省長必力爲主持俾得放手作去倘猶畏難苟安瞻徇顧慮則是泄沓性成難期振作即未便稍事姑容云云(賀)

兩鎭守使聯袂來奉

黑龍江綏海鎭守使石青山吉林綏寧鎭守使趙芷香兩氏現因某項要公須向當局陳商辦理特於二十四日搭車聯袂來奉當即晉謁留守司令有所請示探其來奉任務係關於邊防事項聞請示竣即各返任地云(捷)

商埠警局公布罰金

商埠警察局局長張聘卿氏現查十月份收入違警罰金共大洋三百一十元以奉小洋九元折合小洋二千七百九十元除分呈上峰外特將收入妨害風俗妨害衛生違反章程妨害交通各案詳細數目發出佈告俾衆周知云(捷)

警官學校增添課程

奉天全省警務處長陳奉璋氏爲造就警界人才計特設立警官學校茲以該校原設課程未免完備茲謀增廣警員知識起見特諭令該校教務主任將學制規定應學課程外添設財政學經濟學並聘請委員擔任敎授之責以資深造警材云(捷)

籌設同澤女子中學

奉天同澤中學監督張漢卿軍長爲提倡女子高尙學術起見又在奉垣設置同澤女子中學一處現已委任專員等籌備一切設置事宜預定明年開學採定大西門裡俱樂部爲該校籌備處以便易與各界接洽事件設置及築經費爲奉大洋廿萬元(賀)

請准撥欵補助煤費

高等檢察廳長趙棉青因今歲冬季煤價較昔增漲十倍以上若仍按舊例支銷實不足用乃向省署呈請將十五年度經費盈餘款項如數撥充補助煤費之不足所請是否可行請求示遵劉省長於月之廿五日寅令照准所請仰即遵辦云(賀)

令輝南查報人命案

省長公署前據輝南縣知事白純義呈報巫醫舒文斗被人槍傷中彈致死何以傷單內塡載之傷又係刀槍痕跡仰再詳細查覆以照覈仍須勒限警甲偵緝正兇務獲究辦勿任逃脫至王永忠是否涉有嫌疑及王殿昌王永成二名對於本案有無關係均應詳偵得案累云(生)

海城貸欵准撥十萬

海城縣知事姜興周前向省署呈請轉飭東三省官銀號撥發貸欵奉大洋二十萬元以資分貸商民而便活通市面曾經劉省長飭官銀號核議具覆聞省署頃接官銀號稱覆海城貸欵可擬發十萬元請飭該縣欵員具領云(賀)

財政廳廳長之人選

奉天財政廳長之缺係由省長兼代聞劉尙清省長因對於兼職實難照顧乃向大元帥電請卸却兼財政廳長職務尙未得張氏覆示茲據政界消息云財廳長一席繼任者將以遼瀋道尹佟兆元最有希望至道尹之缺繼任者爲前奉天市長曾子敬所聞如是姑特誌之(賀)

通令各縣呈報積穀

劉省長查積穀爲備荒要政各縣應分設社倉一律懲穀不得代之以欵前存穀欵並應買穀貯倉迭經通令遵照在案茲查各縣遵辦呈報者固不乏人而藉口災歉延不遵辦者亦復不少本年雨暘時若秋收甚豐已經積穀或已積而因災停止之縣份自應繼續懲積務使蓄積充裕其未經積穀者尤應趁此年豐亟起直追從速籌辦知臨渴掘井之非計作有備無患之良圖各該知事職所當爲責無旁貸須知倉內多一顆粒即兇歲少一饑民倘或因循延宕坐誤時機定必嚴行撤以昭炯戒於廿六日通令各該縣知事限文到半個月內先將歷辦詳情具報并於年終再查遵前頒積穀成績表式暨說明填表二分呈核勿得違玩干咎切切此令(賀)

嚴行偵查韓人

省長公署頃通令東邊洮昌遼瀋各路道尹各縣知事對於僑居境內之韓人嚴行偵查倘有受俄方之利用供給金錢宣傳赤化擾害治安或有其他不軌情事着即嚴行查拿以憑訊辦藉遏亂萌不得稍事疏忽致滋意外仰即一體飭屬遵照辦理是爲至要云云(捷)

長春

道尹因公赴奉

吉林濱江道道尹蔡運升氏頃奉務方總司令吳俊陞氏電召垂詢吉黑交界某項要政於日昨上午六時三十分搭乘東鐵列車到長下車後略示休息即換乘滿鐵急行列車於當日上午八點二十分由長去奉云又消息該道尹到奉謁吳之後並預備本月初六日赴張吉督兼省長私邸祝賀張太夫人之壽辰云

兩線聯絡照准

吉長鐵路兼吉敦鐵路局長魏武英氏前爲兩路線實行聯絡運輸互相易於辦公省節經費起見會經備具詳文呈請北京交通部查核備案藉以有所遵循日昨該路局接准交通部第四百五十六號指令內開呈悉所擬聯絡互通車輛辦法察核尙屬可行應將一切詳細辦法呈部備核此令云

省令整頓森林

吉林財政廳實業廳森林局會銜佈告案奉省長公署第一千九百五十八號訓令略謂省境各地林商林業公司不遵定章違令放卡征稅互相傾軋漫無統系往往發生訟端殊與森林前途有所窒礙自此令行之後應依照各該廳局訂定整頓森林辦法九條責成林產所在地該管縣知事警察所監視各山主伐戶在採伐木植之管區烙印之後始准放出入江經過各稅關再行查驗印照相符依照稅率收欵倘未經縣公署警區許可烙印者一律禁止運輸但各山木牌木料如經過哈爾木石稅局許可給照者不在此例云

署長因公赴奉

吉林全省外交署長鍾毓五氏頃奉省令着其躬親赴奉接洽某項外交事宜該署長於日昨下午兩點二十分偕同督署局到長當日下午三時十分換乘滿鐵列車直去瀋陽並聞鍾署長今此到奉小作勾留迨至初六日張太夫人祝賀壽辰後始能返任

哈爾濱

同江市塔之擴充

限期建築市房規定搶修辦法

松花江流域地當膏腴年來直魯難民之北來者多散居於該江流域因此沿江一帶無不日見發達尤以該江下游之同江尤見繁盛該處地當松黑烏三江要衝隔江與俄屬之黑龍江州相對國防重要自前清設治向有駐軍屯守惟地方執政者因辦理未盡得當致城內縣署前後左右十餘年來仍爲一片曠土本年既遞見該處因此商民人等由江道前往同江者爲數至衆連帶所及該處之戶口逐日見增多市面商況亦見有起色外埠富商鉅賈前往該縣建築市房開設分號者實繁有徒惟縣城內所有地基均爲原領戶大段領去壟斷居奇後至者苦於地基難覓多觀望不前若不設法催修終無發達之日即國家收入亦影響匪鮮該縣知事有鑒於此爲急振興市面起見曾經召集地方紳商全體討論發達市面計劃僉以同江僅有江沿一道市街又被海關航務局得中斷隔分爲東西兩截氣脈既難貫通形勢又極危險北面靠近江堤年々被水冲刷舊有房間萬難存在爲今之計亦惟有將縣城街基多修市房並將江沿應有之機關悉行遷入以示提倡一面規定搶修辦法數促修理外來商賈因需要所關此次搶修報領之戶勢必紛至沓來爭先恐後明年秋間則可將一片荒郊變爲繁盛街市當經公司表決規定限於自公佈日起至十七年四月末日爲建築之期期滿再不自行修築者槪准商民搶修原領人不得抗拒惟以原領各戶或多籍隸外縣恐遠處未能週知乃呈請吉林省長公署通令各縣轉飭所屬一體週知以免將來撤佃各戶有所藉口省署以其所請各節係爲振興市面發達商務之要圖事屬可行業已指令照准並令行濱江道尹公署轉飭所屬各縣布告商民人等一體週知茲覓其搶修簡章列左

(一)本簡章以催修同江縣城內街基爲宗旨

(二)凡領有同江縣城內街基者如逾十七年四月末日仍不自行修築槪准商民搶修原領人不得抗拒

(三)搶修時內縣署派一議修專員告事員查明第八條所定之公益等指如已繳納由縣署發給許可證明書方准搶修

(四)搶修時由縣派警彈壓以免爭執

(五)凡一號街基有數戶搶修以領許可證明書先後爲標準倘同時報告者拈鬮定之

(六)自報告領到證明書之日起算限一個月以內須着手實施相當建築違者無效

(七)自搶修之房須工料堅實每號至少須築房三間以上原領主自修之房亦須有相當建築

(八)凡搶修街基每方丈須繳納吉大洋二角以一角充公益捐作補助警費及津貼監修員工食之用以一角存縣署備發還原領戶之用

(九)搶修之戶工程告竣時由縣委員勘驗工料與簡章相符即由該員分別冊報縣署以便給照管業其原領之戶照即追繳註銷發給前條所定領價倘原領戶延不繳銷自驗工追照之日起算滿六個月公布作廢

(十)本簡章以呈奉省長核准日公布施行(心)

通遼

局長與營長均來通

京奉鐵路局長兼東三省軍警執法處長常蔭槐氏於月之二十一日十一時乘打通車來通車抵站時日本街各機關人員到站歡迎聞此番來通爲視察打通支線各站工程兼爲調查軍人與憲兵衝突詳情云

奉天東北憲兵司令齊恩銘於日前接通遼憲兵分駐所與防軍衝突之訊即令駐鄭家屯憲兵連長來通查經過詳情業已呈稟後齊司令於月之二十一日又遣憲兵第四營營長來通調查云(半)

兒玉長官東上前 再赴金州致弔

關東廳兒玉長官因明日起程東歸不能待至來月六日之王前省長葬期故於日前乘自動車親赴金州弔王氏之靈即日返旅焉(三)

遼陽

處長奉召赴京

前隨闞都任熱河都統公署副官處長住京軍事全權代表宋禮璽少將今奉闞帥電召赴京就職執法處長於昨帶同隨員數名直赴[illegible]地云

大連 新光

新光是生活必要的條件
▲愛惜光陰必需時計
▲贈友留別必需照象
▲資印蓋章必需影刻

大連的商家對人對己往往有些黑暗地方够使瘴氣的真叫人有點迷惑我們要想在這黑暗裡闢開光明大路發揮新的光彩所以用「新光」二字來作商號以表示我們對於社會上

開幕大減價一星期

商界裡要貢獻以新的光明的目的「新光」工作的最初步是在創除暴利的路上運行凡是在「新光」裡購買大小鐘錶以及照像影刻決定以犠牲的精神特別減價以酬謝顧客各組向於新的光明的雅意尤其是時別優待各機關各團體給君們！你們的生活要帶着新的光明的那末請到新光來求你們的需要罷！

大連市監部通萬寶金店北隣

新光主人謹白

四洮鐵路管理局工務材料招標廣告

第四十六號

本局現呈奉令准招標購買工務材料計分二十一組標單證書費每組現洋壹元圖樣每組現洋五元訂定十二月二十日在奉天大西邊門外駐奉辦公處開標凡殷實商號有願承辦此項材料者可逕至本局材料課或滙欵至辦公處領取標單及證書圖樣等件各組押欵數目詳表列後一切手續均按招標章程辦理此告

押欵表

第一組鋼軌大洋一千七百元
第三組信號大洋三百八十元
第五組木材大洋八百元
第七組水道大洋一百二千元
第九組建物大洋二百五十元
第十一組釘類大洋一百七十元
第十三組薪炭煤油大洋六百元
第十五組機件大洋一百八十元
第十七組磚瓦大洋九十元
第十九組[illegible]灰瓦大洋三十元
第二十一組白粉磁磚大洋十五元
第二組道叉大洋一千二百元
第四組枕木大洋二千三百元
第六組五金大洋九百元
第八組電汽大洋四百五十元
第十組工具大洋二百六十元
第十二組顏料藥品大洋白卅元
第十四組雜品大洋六百八十元
第十六組洋灰大洋三百四十九元
第十八組不確大洋五百元
第二十組石炭大洋十五元

項聞

△科長去遼盛況▽
(遼陽)縣署二科長孫榮弼到遼半載署內之內政外交悉由孫公裁措董前任坐亭其成可謂其左右手爲人精明彈厚和靄可親昨奉清丈局開委該局二科科長臨行地方士紳署內人員及各機關首領五十餘人赴站歡送車馬水龍熱稱一時之盛云(鐵鳴)

△監督知人善任▽
(遼陽)本邑董前縣長用人行政無不悉心審愼印花稅一項旣爲要政又係收入之大宗董前任委金君席珍充印花主任以其年少多才精明耆練辦事有法頗資得力以故本縣銷售印花之成績倍於他縣聞王縣座到任伊始仍令該員照舊供職其用人之神明可想見矣(鐵鳴)

△張議長之忙碌▽
(遼陽)省會張議長昨由南返遼屬今辰拜訪地方要人暨各機關首領明早再會王鎰督晚即遄返奉垣來去匆々大有應接不暇之勢噫自馬紐繆我遼宦海中如張公之交遊者迄今之不可多見矣(鐵鳴)

△劇園添演電影▽
(遼陽)本邑平康里同合茶園近因坐客稀少非常冷落不惜重資特由天津邀來影戲已於二十二日開演該日坐客滿堂所演者爲中日之軍事日本之大火災歐洲之大戰各種影片云

△一對妓女潛逃▽
(遼陽)平康里通天街鴻卿堂搭住妓女呂金仙劉蓮喜二名於昨夜間乘隙潛逃無蹤該班知覺後各處詢覓不見想必與某熟客同飛該班正在調查之中云

△警察實施冬防▽
(長春)警察廳招集五大區保安偵緝等隊會議於冬月初一日實行冬防戒備並擬定冬防簡章四十五條詳情已誌本報玆查該警廳直轄五區署保安隊等業已於日昨一律遵照定章實行派遣長警加閣搜查旅底妓館盤詰行人實施冬防警戒令云

△路局撤消防疫▽
(長春)吉長鐵路局前以四洮線通遼地方發生百斯篤流行猖獗傳播甚速會經聯絡滿鐵實行防疫今六十餘日之久每日檢查旅客不遺餘力並據醫學專家調查通遼方面厲疫已絕所有吉長滿鐵兩鐵路均將防疫所取消惟東鐵路線則定於二十五號防疫廢止云

△毒狗賊宜查禁▽
(長春)商埠地及頭道溝最近發現毛賊偷狗案件極多其盜狗手續則預先用毒藥將各民戶喂養之犬毒斃然後負於無人之處剝取狗皮剝骨賣肉其手段之毒辣防不勝防最短期間丟失家犬者指不勝屈希負有保衛地方之責者留意爲是云

△吉長貨車肇禍▽
(長春)吉長鐵路局由下九台開赴頭道溝之第五十二次貨車於日昨上午十一點駛至長春東站忽將揀拾碎煤之貧叟陳某碰倒彼時竟將該陳某之右腿切下血肉狼藉目不忽覩立即臺往鐵路醫院救治云

△吉長租車損失▽
(長春)吉長鐵路局固有之客車貨車前因奉直戰爭運輸軍隊之急需曾經奉上將軍命令將客貨等車調赴京奉線準備軍用所有吉長本線之運輸類皆商僱滿鐵當局租賃客貨空車返往開駛累月經年貨費頗巨玆查本年十月份滿鐵收回租車費金票四千二百五十五元四角一分將來路局營業增加價額自必貨車費逾大似此莫大損失更將伊於胡底云

△義合公大窃案▽
(長春)城內南大街義合公銀號於月之二十六日因撤換經紀人徐士品發生大窃案失去現金票一萬元計查多日毫無消息日昨經由警察廳督察長梁遴一稽查處長孫仁軒兩氏偵悉偕同偵緝隊長原銀蓋忱第四警察署長溫開業躬赴義合公銀號實地調查當將本案嫌疑犯徐士品張桂生苗經元一並傳赴偵緝除審訊云又一消息云該銀號巨欵被盜其最近被革櫃夥徐士品負有重大嫌隙在最短期間即當不難可究出云

△藥房遷地爲良▽
(長春)城內三馬路迤南中西大藥房資本雄厚信用素孚經理人李華久君商界巨擘西藥界之明星專爲採辦泰西藥品減價出售志在救世活人查該房喚營擴張營業交利顧主起見特在本埠大馬路世林祥綢局迤南建築樓房遷移新址重新開幕定於十一月初五日起舉行開業十週紀念大贈品三星期謹寄語遠近患病購藥同胞幸勿失此良機

△車站冠蓋往來▽
(長春)駐日本勞俄大使巴下隨從八名於日昨下午八點二十分到長換乘東鐵列車歸國又日本外務省事務官藤田國之助氏日昨赴哈爾濱又濱江鎮守使丁超氏今(二十五)上午六時由哈爾濱到長換乘滿鐵急行車赴奉又吉長鎮守使陳玉崑吉長道尹孫甚昌均於今二十五上午八時二十分赴奉爲張太夫人親殷云

△商會宴客聯歡▽
(長春)卡倫鎮商務會長謝玉瑚劉芳圃二君近爲聯歡感情起見特於本月二十日柬請本鎮各界首領列席者計有卡倫站長王植庭氏駐軍連長李靜波氏警察分所長紀升三氏稅捐局長王耀忱礦局長張少英本報分社長黃亢宗營業稅主任瀛羅致君王輔臣邸中三于心泉劉英林彭可均于孟洲蘇相臣盧漢修紫子禎夏子揚高鳳山王化九牟子仙胡祝堂曾元輔純樂忱李玉山張子修秦會卿王仲王佐民超振武梁殿臣李騰亭魏國樑孫秀泉魔德三趙靜波鄭占元張子芳趙文炳于長春董治平蕭國興王占元陳維新晏國香鄒亭劉新春諸氏齊集一堂賓主言歡一時頗極盛況直至午後五鍾始散盛晏云(九)

△縣署佈告施粥▽
(長春)縣知事張曉齋氏佈告云剋屆嚴冬寮邇貧民生計維艱特爰照向例集歛組織施粥厰擇定本埠近郊大佛寺爲施粥厰定於古歷冬月一日實行設鍋煮粥仰縣境赤貧者可於每日上午十點廠到隨便就食云

△甘南政務刷新▽
(黑龍江)甘南設治局經池監督景濤擬欲整理地方政治未及施行被調離鄉民代爲抱憾無極自談君敬若接任以來繼續次第舉行於頃歷十月廿五日招集地方紳商各界開會討論業已議定立農會一所財務收捐一處由保衛團改組警察五區推教育界因無辦學人材現由四鄉各設義務學校一所以俟地方籌有的欵物色得人充任教育時再行改組玆將選舉得票之人名職務票數詳列於後

農務會 正會長董蘭瑞得票四十張 盧文亭郭雲章 副會長張翰閣得票三十九張 各得票一張 評議員 一保楊瑞林齊蔭棠 二保邢鶴齡王景芳 三保閻海山王言福 四保戰德亮吳振起 以上共八名擔任農會評議員 收捐處盧文亭得票卅八擔任收捐主任 警察五區由四保改組四區均係保緝員審改任區官再於中城派設警察一區此皆現在之辦法嗣後如何容續訪聞

△電桿尚未運到▽
(農安)電燈廠自上月六日開光以來而大四街尚有路燈盡易電燈再各機關及富紳大賈亦皆燃點電燈惟背巷小街仍舊黑暗世界丹有中等商民雖有多數願點電燈而該廠以桿線用盡未曾運到即推諉不給掛線迭經催詢均藉詞因循迄今仍未添掛一家或疑工役意在勒索小費因未償所欲始故意遲延搪塞必俟如願以償方肯照辦亦未可知也

△警所取締鍋房▽
(農安)曩有屠宰鍋房多處已經呂前警察所長取締殆盡詎料法久生懈邇來又有某某等又故違禁令私開黑鍋以致病驢死馬恣意宰殺在街喊叫賣誠與衛生有碍茲警察所長鄒文韶君以此殺牲害命刀頭流血不仁之業不但有傷上天好生之德且與衛生上礙有妨害是以下令嚴行取締如敢陽奉陰違仍舊宰殺一經查知定即重懲不貸云

△知事不願來農▽
(農安)縣知事鄭士純因不洽輿情經本邑第一國民學校被撤教員譚迺慶及地方公民等聯名呈控該知事於省公署當經批示候飭吉長道署查明核辦旋經該道集迭次委員澈底調查問所控者多半非虛如何辦理尚不得知鄭知事自知戀棧無味遂即辭職已於日前攜眷去農聞繼任者係阿城縣劉知事調充唯聞劉縣長有不願來農就任之傳說究竟何人來農尚難逆料

△騙賊當場捉獲▽
(哈爾濱)外正陽馬路四道街新設之同記百貨商場於日前十六日突去一二十餘歲形如商人之騙匪自稱李姓名合係桃花巷廣德成皓之櫃夥進內即請見經理人謂有要事相商當由該號櫃夥導至總櫃房正遇經理人李明遠在內遂延入叩其來意李則稱係奉廣德成經理蜜實珍所派因櫃上現歸貨欵急需大洋三百元經理命余(匪自稱)來挪借明日即償云云李經理頗然允諾又思與該號經理雖則相善常相通財但所派來人頗不相識遂抱懷疑當令該人速回奉本櫃開具收到憑單欵即立付該人見事難遂當亦唯唯出退恰巧是日旁晚廣德成崔經理赴同記串門甫進賬房李經理則向崔云你未取欵耶崔聞之甚爲愕然即問以故李遂備述晨刻派人借欵之事崔絕對否認其事李始知確爲騙匪行詐無疑不料適二日十八晨該匪復又持廣德成全副圖章收條到櫃至總賬房李經理見騙匪復來遂將收條接過然後以電話報告警察一署派來巡長一人警察二人到號將該匪當場拿獲帶至署內嚴爲究訊始吐事情玆復據供稱實姓名劉占元乃惜行手藝賦閑已久因生計艱難百無生路迫不得已故冒此不韙云云該署訊後以案涉刑事重大犯罪遂備文濱江檢察廳偵訊云(震)

△警廳委任一束▽
(哈爾濱)警察廳於廿六日發表委令文閣爲三等督察員孫昌祖爲行政科三等科員李景春張仁武爲偵緝員偵緝員袁鴻飛辦事精勤晉級二等偵緝員以資鼓勵云(眞)

△廳長因公晉省▽
(哈爾濱)警察廳長高舜廷氏因有某項要公赴省向當局者磋商於廿四日晚車啓行所有廳中內勤事宜由總務科長代行外勤事宜由督察長負責云(眞)

△青年會聯歡會▽
(哈爾濱)哈埠青年會成立以來成績極佳凡屬一切社會服務工作無不盡力猛進如拒毒拒賭及公民教育與半校創辦英俄夜校之擴張皆護有最良之效果惟該會自本年夏期因會址租期屆滿即暫遷於西門臉禮拜堂以致上項工作無形之中強半停頓刻聞現又租定道外北七道街樓房爲會址昨已實行遷移所有上項工作仍一併照常進行惟該會總幹事韋星門以前因會務停頓數日與各方社交亦久冷淡今既會務重開仍應與各方社團聯絡藉聯感情俾便協作一切服務事項現正籌備召請各機關首要及地方各界領袖開一聯歡大會約於下星期即可見諸實行云(震)

△私採灰礦續誌▽
(復縣)巴東炸子窯屯劉正一私採劉張氏荒山灰礦不交地租同村村坤令見事不公出首控於實業廳等情已誌本報查劉正一自民國十三年僞報採礦至本年計算共出產石灰四百餘千斤所得之利(按小洋計算)八千餘元未交地租其天良可想即知日昨劉某至劉張氏處用言花語大加威嚇對劉張氏言縣署上下機關皆係吾良友吾燒石灰人人皆知現在瓦埠舊屯街振東燒鋪門前尚掛着與石灰窯招牌各機關與吾爲友亦無奈何但上峰來查時(指劉張氏言)汝可承認言汝因貧無奈私燒幾窯並無大利上峰看汝貧寒必不能究而吾有好友庇護云之劉張氏承認與否容訪再誌

△檢驗所長被控▽
(安東)湯山城禁煙檢驗所々長沈竹軒本以富豪土紳乃謀得該區禁烟檢驗所々長職因從來出門服務於社會以故公務行政毫無保毫經驗其於禁煙章則如對於煙戶及藥店關於銷煙證之應如何貼法概不講求而惟任其施爲而已以故該處煙戶藥店嘖有煩言現聞有醫士秩張唐者因口戒除烟癖向沈所索繳銷煙證沈所長以某未能戒煙逐致互相衝突該所長因喝令其所役大肆辱打等情張某氣憤難遏當據沈之劣跡具控於禁煙局馬局長大罷震怒當派孔稽查前往詳查是復核辦云

△定期開追悼會▽
(開通)縣五區界內有匪耗傳來警甲前往痛剿姜保長親匪爲仇奮勇爭先以致飲彈陣亡警甲所長曲得勝發起通知各界擬本月二十七日在開通關帝廟前開追悼大會藉慰英魂云

△戲園晝夜開演▽
(三岔河)本站東街路北新設戲園一處業誌前報查該園自開演以來地方軍警紳商均表歡迎刻因往觀者愈多加以各商號白天因營業忙碌無暇往觀該園爲發展營業便利觀者起見特添開夜班每夜照常開演所售票價與白天相等聞一班往觀者甚爲踴躍售票較前增加數倍云(秋)

△稅捐局員盡職▽
(盤山)稅捐局局員郭指南君到任以來對於徵收稅務非常認眞絲毫不苟對於商家尤且和靄並訓差在外不得殉私各巡差亦均奉公守法並無私索情弊郭君之認眞稅務可見一班矣(嵐)

△禁煙日見起色▽
(盤山)自禁煙局成立以來各賣煙紛々到局請領禁煙證小賣所計共八家每日均銷賣不下四五百元並有藥店兩家每日賣出煙膏甚夥亦在四五百元之數該局員之鼓勵手續其好的狠(淸)

△會長熱心公益▽
(堯甲店)會長巴豐亭氏自任職以來將廿載精明幹練剛直好義洞悉民艱勸強扶弱熱心公益造福鄉民眞不愧長者之稱客歲金福路開修之始而巴君更熱心額外提倡進行近觀亮驛之振興地面之發展皆巴君之力也刻聞此地設立商戶已達四十家勿論何行而巴君莫不維持予以便利所憾者秋去冬來節氣頗更建築停工房屋缺乏來驛租房者俱都自怨來之太晚但待來春土木開工房屋造齊來此經營者必益加多云(本)

△胡匪刼去馬匹▽
(阜新)本邑地處偏隅胡匪出沒無常每屆冬防吃緊之際鄉間搶刼案時有所聞各區警甲剿不勝剿本月十五日有邱家店村民等大車四輛赴新立屯鎮賣煤行至馬衣營子西梁突遇胡匪數名各持快槍將車騾元事關驛去該車戶等現已報案請能弋否獲姑容再誌

△刑事勤勞可嘉▽
(皮子窩)警察官吏派出所刑事孫殿玉字西川奉天人也精明強幹老成練達賦性公正品行端方且尤日語純熟長於交際前在中國方面曾充要差仁聲著卓退遣讀揚自任關東廳巡捕以來又蒙上峰所依重是故自田上警部補轉勤來歸即呈請上官要請孫君同來充任便衣刑事以資臂助蓋歸街地處邊陲草芒初闢人民良莠不齊交涉案件必多若非精明有爲之幹員實難措置咸宜溯自孫君蒞鞠數月於茲謹□充公廉潔自守每遇商民鶴鳴之爭瓜李之訟君必開誠佈公極力排解且對于偵探事件素有心得關于地方治安尤爲特別注重不避嫌不辭辛苦明查暗訪不遺餘力總君之勤勞忠誠殊堪嘉尚說者均謂田上警部補可稱知人善任矣吾望孫君奮勉進行以報知遇前程遠大亭可量也

△甲科生將口試▽
(旅順)關東廳之警官練習所前曾考拔甲科練習生聞更將於來月七日朝八時在該所開第二次之考試試驗口述受驗者爲三十五名(三)

△署長課長視察▽
(旅順)藤原民政署長於日前赴方家屯會南山裡視察米內山民政庶務課長亦於同日赴三澗堡會視察均即日歸旅(三)

△公學堂學藝會▽
(旅順)公學堂定於月之二十九日午後一時在該堂開兒童學藝會云(三)

△清丈委員到縣▽
(懷德)自清丈事務所成立以來將近年餘尚未辦理完善故上峰復委監視員姜式穀君來縣監視以期督率清丈事務所大速辦理剋期完畢並復勘所丈之地畝有無弊竇情事以免日後發生糾葛聞該員對於丈放地畝一事頗有經驗將來實行勘丈定能稱職云

△團長夫人辭世▽
(懷德)西街紳戶宮某之女乃管團長之妻也因于冬初來家省親不幸於本月二十日染病辭世經親屬親視成殮成禮殯葬各界要人均行前往弔奠以慰亡魂云

△隊長督隊勦匪▽
(蓋平)蓋平聯防第四隊隊長劉武廷氏人極忠厚頗蒙上峰所嘉許近聞帥蓋毗連之處聚有股匪三十餘名該隊長督帶兵四十名星夜飛往該處痛勦以免竄擾想劉君武力過人諒此幺麽跳梁小醜定能一鼓而擒

△巡官克盡厥職▽
(錦縣)本邑警甲二區官富岐山君以冬防吃緊函須籌畫特於月之十八日招集各村長等在區會議關於籌備冬防嚴禁賭博查拿嗎啡取締遊民辦理鄉團均有極精密之討論並有極長之演說大致謂現在冬防吃緊警甲力薄非整頓鄉團無以自衛凡各村團均須常例設立駐所各重要地點本區皆設置卡哨惟人數單薄尤須鄉團相助等語散會後即親赴各村督飭進行現各村巳皆設有鄉團駐所如富區官者可爲克盡厥職云

△嫌疑犯將釋出▽
(海城)本邑劫盧俗村民靳世鐸於民國六年因搶案嫌疑經法署判處十四年徒刑該犯在獄服務印刷科業歷十年之久自從監獄之後經獄員訓諭敎誨頗具悔過自新之傾向因年來想念父母鎮日鬱々竟染成痧血之症該犯村長楊恩波等以其染病在監情殊可憫特具呈縣署保靳某回家養病該縣署巳著管獄係差伕據實查覆以憑核奪聞係氏本慈善爲懷者對靳世鐸一案必予以和當之援助云(蕭)

大連 **同聚福破格大減價廣告**

茲爲酬謝顧主起見特將紬緞呢絨各種皮貨一律破格大減價十天請駕早臨無任歡迎

自十一月一日起至十一月十一日止

西崗電車站南 電話七六五五

感謝良醫 長春頭道溝

鄙人久患經血不調之症屢經醫治皆罔效玆就蓬萊町一丁目藤永醫院用解剖治療法已將腹內諸病完全除去入院三星期病已全愈愈後經期亦准毫無腹痛腰疼之虞手術之妙誠不可言堪爲世界之奇能也該院純有施醫性質病人無論窮富盡以和靄相對即其看護人等亦皆順其意旨對於病人熱誠極矣該院長實屬德高望重令人欽感不已特登報端謹此鳴謝

鄙人 徐維德謹啓

大連 **洪濟磁器店** 開業廣告

本號特約中國江西及日本名古屋各窰各種新樣磁器零售整批價格分外低廉無論本埠外埠倘蒙惠顧無任歡迎之至恐未週知特此佈告

本號設在小崗子泰公館三十四番地 公議會後身電話四二三四番

印刷器出售

中古印刷器 四六十二面掛印刷器 壹台 鉛字及附屬品一式俱全 東京築地活版製造所製

大連市若狹町一六 荒井 電七四二六番

懸賞緝凶

茲有鄙人厨役張紹奎(又名張國鈞)圖財害命攜其一妻一男後潛逃查張某係北京人年三十左右面黃肌瘦有烟癖其妻年齡與之相彷小孩兩歲尙在懷抱如有能拿獲送到者酬勞小洋銀五百元確知所在送信前來者酬勞小洋銀貳百元特此佈告

安東採木公司所長貯木 高儒林啓

恭頌駐珠印花辦事處幫辦劉君惠民倡銷印花長收國稅對待商民手段和平之聲譽

溯自去歲冬間駐邑珠葦兩縣印花稅幫辦劉君惠民奉處令委任到珠接事以來對待商民備極和平粘貼手續有不明瞭者必詳加解釋其確知眞相不再貼何處錯誤爲一終止遇有不諳印花章程之愚民則必告以何種粘貼若干應貼何處逐一詳告明白並勸導印花一項係國家正稅務使人民旣受法律保護當負納稅義務萬不可圖省微末之費偷漏不貼致被檢舉處罰等語本邑商民蒙劉君不憚煩勞時常諄誠近來對于印花極重視不敢忽畧數月之間鮮有被罰者若非劉君惠愛商民曷克臻此商民旣知納稅爲應盡之天職則印花之銷路日漸增加稅收不獨有德商民免遭罰辦旣上對國稅亦收入裕如若劉君者可謂多得之幹員也且人極忠誠品端學粹廉潔自愛藹然可親相處此不一年之久毫無倨人驕視之處若能久駐珠邑不他調轉全境商民相率安緘默於劉君之爲人作事上對國課下待商民均堪欽佩稱贊之餘特登報端以誌謝忱

吉林珠河縣商會代表全鎮商民謹啓

請看 官准 **辛醫戒煙百補丸** 靈效

夫鴉片之害人盡知之無如一染煙癖實難戒除者因無的本醫戒煙百補丸經東省特別區警察總管理處驗准以來照法戒除者不可勝數玆據泰來縣豬源德燒鍋財東田克勤發東縣警察所力江省于金店稅捐分卡紀芳卿各君先後來函稱前因患吸食鴉片聊解痛苦不料日久成癮欲戒無方前經友人介紹服用戒煙百補丸未及半月癮患戒清飲量增加面前色豐潤人均係貴醫士戒煙百補丸之賜也敬備謝語以表謝忱即俟

總發行所張家灣繼善藥房

代售處

哈爾濱道裏八雜市福興利 恒成 安達站振源茂 蔡家溝永盛德 德泰志生遠 老少溝利太永 興發源 九台信和德 泉發東 米沙子站東興合 萬增慶 三岔河下成 一面坡萬聚 和興 吉山屯源

每兩定價大洋貳元參角

京都 **達仁堂藥舖緊要告白**

我樂氏自前清康熙壬午歲即設藥肆於京都大柵欄以同仁名堂藉表利世濟人之義歷二百載迄 先大父印川公篤好醫學尤秘方夥所製藥品應治各症多有奇效用是同仁堂名大著惜祕於方隅道路隔購藥者苦之達仁感當世相需之殷承祖考利濟之訓爰於京津滬漢各埠用達仁堂人之名義設肆以應當世之求至藥劑之修合仍遵我同仁堂家傳秘方并不徒飾外貌裝璜以炫之似不甚實貴服之實效如神并飲片一門尤加意研究一切遵用南法罷之本地尤爲特色設肆以來於親赴各省購辦眞正藥料參工監製不惜資本精益求精因之達仁堂藥品大受各界歡迎譽日起遐邇知名現以大連商埠冠裳會集名流碩彥多卜居於此達仁爲便利顧主起見特再設達仁堂分號於奧町廣利濟而免阻隔因設備未周先行交易特此佈聞

京都達仁堂經理樂達仁謹啓

農工公報淺說出版預告

農工公報爲刊布關於農工法令規章及其他各項文告機關逢月之十五日出版每冊定價二角全年二元郵費每冊二分另刊農工淺說一種漏將新知指導職業每月二冊逢月之一日十五日出版每冊二分全年四角郵費在內現在第一期均將出版凡願訂購者請逕致函或電話北京農工部總務廳接洽可也電話西局八百五十六號

吉林 **義聚合參莊廣告**

本號新自運到各種人參批發零售價格低廉如蒙惠顧無任歡迎恐未週知特此佈詳

本號開設吉林翠花胡同西首路北便是

注意尋人廣告

啓者敝人直隸省永平府臨榆縣城西鄉東埝頭莊居住胞兄王連甲年三十五歲在長春南嶺奉軍第三營三連八排充差分駐長春北小双城堡駐防於民國十年十月間開差吉林俟後杳無音信至今數年之久詢訪終無下落故登報端望懇仁慈君子有知下落請賞知則感德無涯矣通信處奉天南滿站悅來棧內

王連平謹啓

新年必需

啓者時至新舊年關在邇各印刷公司又至備辦名片之期敝念及此特由洋運來各種製名片用紅白紙料所監製之各種名片非常精美而且價格低廉行單樣本俱各備齊函索即寄願各主顧惠顧是幸

文具洋紙印刷用品一概批發

大連市磐部通 天德信支店 電話七三八八

久咳成癆

多咳傷肺日久成癆查治癆必愈之藥迄今外國醫藥兩界尚無發明目下只有上海唐拾義大醫生久咳丸直接有革咳除痰之效間接有防癆保肺之功正本清源舍此莫屬每瓶一元此丸附夾之驗眞券寄回總行可換圖畫無券是僞請勿悞購

總發行 上海廣西路 父子大藥廠

總經理 奉天哈爾濱長春 同芳照像舘

最新發明 岡田式朝日號謄寫版

發賣紀念減價十九圓八十錢

在內 原紙、黑油、葯水、毛筆等

夏期黑油用 普 桶 一盆金壹元

夏期藥水用 大 桶 一盆金四角五分

四號毛筆用原紙 壹百枚 金二元四角

鐵筆用原紙 四號形(特別號) 一百枚金三元 三號形(特別號) 一百枚金二元五角

大連市浪速町三丁目 信筒信紙 發售 天野滿書堂文具店 電話四九九四番 四三〇六番 大連六三振替口座

保險 火災 海上 運送

明治火災保險株式會社 千代田火災保險株式會社 東京火災保險株式會社 東京海上火災保險株式會社 日本火災保險株式會社 神戶海上運送火災保險株式會社 共同火災保險株式會社 大阪海上火災保險株式會社 橫濱火災海上保險株式會社 大正海上火災保險株式會社

代理店 三井物產株式會社 大連支店 大連市山縣通一八二番地 電話代表番號七一〇一番

旅客注意

大連 長春 哈濱 裕長棧 電話六三五二番 長春 電話九一四番

本棧現將房屋重加修飾人員力行整理男女異室招待股勤代理車船客票報關完稅遠近紳商請祈光臨

大連 天成號紬緞莊廣告

本號近自運到最新流行紬緞呢絨絹葛綢綾種目繁多花色新奇及他布疋雜貨皮貨各樣銅鐵床俱全批發零售定價低廉如承惠顧竭誠歡迎

本店大連浪速町七二番 支店西崗平和街二二六番地 電話長六七五六 六〇五八番

外科一般 皮膚病花柳病 唐澤醫院

大連市山縣通七十二番地 宅診往診入院

小兒科專門 池田醫院

電話六三六五 西廣場

連陞棧廣告

本棧此番開辦與前大不相同因爲擴充營業起見特租妥浪速町三階大樓壹處通共百有餘間寬闊潔淨熱鬧異常男客女眷各有分室迎送週到方便寢食貴客駕臨一試便知不謬也

大連市浪速町 電話七四六〇番 本棧主人謹啓

白十字醫院

己故南森良意院長所遺醫院長一席現由南森家族合議特請日本醫學士梁世暄氏擔任每日親身診察不誤特此聲明

內外花柳眼婦小兒等科 特備德國六〇六及戒煙良藥 (入院隨意)

診察時間每日自午前八時起至午後六時止但有緊急患者不論晝夜何時皆可不在此限

院長 日本醫學士 梁世暄 西崗街九八番地 榮市對過 電話三五二二番

先施公司

雪花香

(說明)雪花之製採取上等物質香料配之成羔因其潔白如雪故稱之曰雪花而習俗相沿遂以羔而名雪花爲本公司不惜重資特聘名家化學師創製雪花香一種質美味香白雪之白蘭麝之香故名之曰雪花香以求名副其實敬爲諸君告各界惠顧請認明先施雪花香採貨庶不致悞

各埠洋貨店均有批售

總代理 大連 協源茂 奉天 永吉祥 哈爾濱 謙和祥

營口先施化粧品有限公司支行謹啓

三越吳服店

◎秋冬季洋服陳列

◎秋冬小孩服陳列

秋冬季用綢緞雜貨最有信用之家就是三越請大家快往去買貨眞價廉各種夏物一概俱全

三越商品票發售

大連市 三越吳服店 大通 電話四一八一番

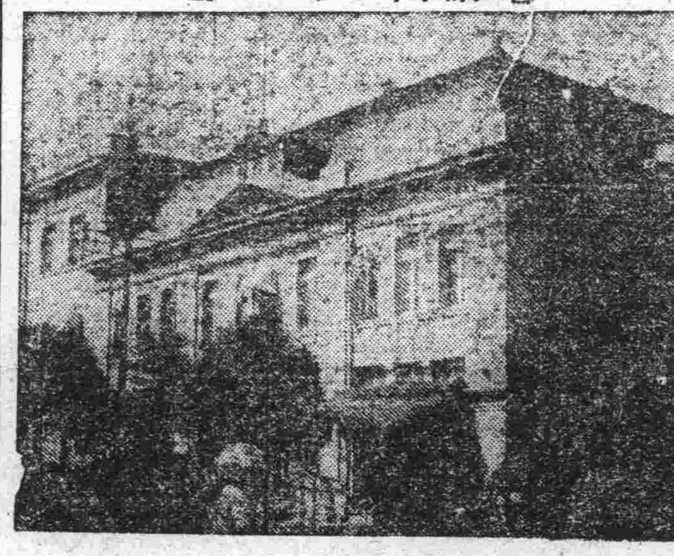

孟天成博愛醫院

診察科目 花柳科、內科、外科、小兒科、婦人科、耳鼻咽喉科、特設、藥浴、水治電氣治療 梅毒有無診斷檢血、檢痰、檢便檢尿等應需又備德國法國製六〇六藥針其他花柳病最新治療法並戒除多年鴉片嗎啡癮之靈藥

新設研究部 病室完備、日夜親自診治、入院隨意

院長 孟天成 日本女子醫學士 日冲飛那 日本醫學士 楊燧人 同啓

大連市小崗子宏濟街十二番地 電話長五四六七 六八〇九番

大連西崗 和盛泰綢緞莊

屋宇華麗 貨物新奇 批發零售 無任歡迎

電話三〇四八

驗製半夏

本廬發行驗製半夏二十餘年藥性王道功效神速久爲各界推許稱爲止咳化痰之聖品專治久咳失音不爽氣虛多痰々中帶血痰迷心竅咳傷肺液肺痿腹痰因咳遺精成癆傷風咳嗽濕鬱寒痰猝然痰中突起痰核痰渴痰厥等症以上無論新病久病男子婦女以及百藥無功之類服後立能轉危爲安成春節無不愈之理功用之大奏效之速爲普天下第一聖品尤妙補之功無對伐之弊故服過者咸請常服有揚清激濁之功◎價目每盒現大洋二元四角每小盒現大洋壹元二角每打現大洋十三元二大盒加倍◎係孕婦嬰孩另製參燕潤肺半夏露功力和平且易入口每大瓶現大洋二元每小瓶現大洋一元二角◎奉天省公署東首瓣香廬藥房

化痔仙丹

痔瘡之症種類甚繁有牝痔牡痔脈痔酒痔下注或之分又有濁痔色痔血痔氣痔之別究其患痔之原因大都濕熱飽行房勞斷熱甚勞度以致筋脈橫解滯氣脫泄成瘰成塊或下痛者爲痔膿血淋漓管長數寸黃水紫血脫肛疼痛者爲漏本主人得傳秘法精製此丹無論新痔舊痔內痔內漏結核成管脫肛流血痛之家肺速將此丹用白開水送服一丸每日三次縱使數十年極重極危之症連服一料亦可斷根不發百試百驗每瓶現大洋一元每料五瓶現大洋四元如日久成管另有外痔去管膏雙料每瓶現大洋二元單料每瓶現大洋一元內服外擦見效更速奉天省公署東首瓣香廬藥房

扶陽固本丸

此丸係補天氏大醫士新發明純採雄火有水歐之腎性食之髓珠珀之英花草之精用化學法提鍊修合爲丸有相濟之功陰陽相生之妙性質王道功效甚速實不可思議歐美各醫學士推獎故與市井牟利者實有霄壤之別無論老年少年所患陰虛陽萎之症多年不愈者服此丸無不藥到病除復能壯筋骨補氣血添精髓返老還童如常服此劑雖旦夕從公操神不係不愧扶陽之秘實補身之良藥也主治先天不足後天戕伐命門火衰水火不濟色慾過度腰膝痠軟下元虛弱夢遺滑精、年老氣弱陽萎不舉情竇早開未老先衰交媾不歡陽房畏縮精竅不固交不耐久腎精衰敗交不受孕氣血兩虧耳鳴目眩手淫過甚精敗陽萎百體委頓精神恍惚◎價目每盒現大洋一元每打現大洋十元另有雙料功效尤速每盒現大洋二元以上各藥外埠函購一律另加寄費

△奉天城內 金銀庫胡同 省公署東頭 瓣香廬藥房

辯護士從五位湯淺唯一

元關東廳法院判官大連法院長

事務員兼通譯 石金城

大連西山縣通南扮西路南 (電話三五一二番)

專辯民刑事訴訟並商業賬目借貸及鄉屯土地不明等事一切糾葛承辯決期迅速

寒來 暑往

本行備有美國德國大小鍋爐及各種爐片物美價廉定期貨物不悞主顧

奉天 多小公司 電話 一八六三 二二二五番

請看!!! 生毛靈藥 富美納音 藥水之靈効!

日本醫學界皮膚科之威權者醫學博士、田中大夫多年苦心、研究製成之生毛藥水富美納音、對於毛囊毛根基底部等、營、刺、養、殺黴菌、淨血等、凡於生毛上必要之要素、莫不備具、故爲人人所知之實事、不但反復贅言也、請看東京婦人雜誌中最有名「良婦之友」(東京春陽堂發行)十一年十二月號冊內「治癒難治之病我的經驗」一段記載、實用者實在的告白可知其効力確實、玆特轉登報紙、介紹於富美納音藥水未知効力之老幼男女、乞俾沾共文明之惠

▲經過六十日之辛苦 方有今日之我

東京富美子

妾很含羞的幾度拿起筆來、還加躊躇、因爲欲解與我那同病者的悲痛所以仍決心記下、我在二十四歲的時、因有隱秘之缺點永未想結婚、悶人生之不幸、唯在一生寡居、實爲那寂寞生活元來我在女子學校求學時候、見他人于六歲春期發動皆有天癸、肉體上精神上、均無缺陷、日漸發達、我竊羨之、無奈過幾許歲月紅潮未至、依然應生毛之處不生毛、日復一日、於是就漸生憂悶、因無應有之物、乃爲不完之人深覺羞、譏我最覺羞恥的就是每回赴女浴所洗澡的時候、私處童童、爲人所見、因之羞上加愁、遂決心將尋短見、亦非一次二次之事、儘因這個理由自從學校畢業後、有勸我昇學的、我就堅辭拒絕其忠告、遂立志爲獨身生計婦人、決心獨立生活、以了餘生、後見新報雜誌內、屢登生毛藥水廣告、我就買了不少、凡有出售的、買用殆遍、均未奏效、只得怨自已無緣、人人都說無效、今春偶然又購買田中醫學博士所創製之生毛藥水、富美納音可是他的使用方法、至少須三十天、普通得連用六七十日始能見效、我爲醫治心切、忍耐勉强用了六十天、果然如其所言、初見毳漸々濃減消我的悲觀、拋了我的憂悶、凡普通婦人身有的我也有了、我喜歡不自勝、乃執筆寫記其事

妾現在大藏省執務官吏之妻、並無何等不自由的生活、偶見本報誌發文、因爲感與我同病者的可憐、所以將我所經驗據寫是上、再將富美納音藥水功用記之於左、凡患禿頭病、脫毛禿、因患禿者、帽子磨禿、因盤頭紏禿者、男女應生毛之處而不生毛者、或很稀薄者、用之能防脫毛而奏生毛之効、因該藥水係田中博士責任藥劑故也、此藥水有日金五角、一元六角、三元五圓五角之四種、南滿及中國各藥舖均有代售處、若無代售之處可直向本店購買可也(郵費日本郵票一角二分封入信內亦可)

詳細漢文說明書函索即寄

東京市芝區田村町十八 東京藥院 振替東京六〇一〇〇番

大阪市赤十字病院前 東京藥院 振替大阪五〇八一八番

發售本舖

消閒世界
歡迎投稿

重九登高口占 (孟紹彭)

華山四面鬱葱蘢、到處蒼柏與翠松、一望深々碧無際、振衣宜上最高峯

采得山花才半開、兒童快樂亦悠哉、老來不倦登臨興、明月隨人送我回

登高小憩坐茅亭、窗下長松一色青、澗底流泉聽汚々、貪看妙境喜留停

奉和孟紹彭兄重九日登大連松山三首 (阮叔昂)

萬山疊翠看葱蘢、深澗層々長碧松、萬里雲煙遼海濶、歸帆隱約入青峰

秋草秋花今尚開、及門稚子共遊哉、生平最愛名山秀、月已當天不肯回

歷盡崎嶇步小停、雖懷都寄此茅亭、抒情最是無窮碧、長嘯聲中萬嶂靑

窮儒 (道勳)

湘富人周某、常游西湖遇雨、趨道旁小屋避之、主是屋者、爲一窮儒時啓門視雨、見之、禮之入曰、雨雨且不止、盍入而避之、勿爲寒風傷也、既暮、雨猶不止儒者遂揚留之宿、且買布衣爲之食焉、明日、周某欲行日、他日君游湘、至某銀號問余、當復相見、越數年儒者益困、忽憶周某始典衣爲資斧、既至湘詢諸人、得其門、門方塞車馬、不敢邀爾入、有頃、主人送客出、目而頷之、亟除使人爲易衣冠、儼然、乃肅之入而介諸賓、謂爲故舊、蓋是日爲主人壽日也、自爾日厚遇之、居數日、請返省其妻、主人曰、吾已遣齎金去矣、勿憂凍餒也、俄而主人至臺灣、數連函來、適主事者與諸人博、不暇閱置之衣帶中、忽墮於地、而彼未之知也、儒者陰發而閱之曰、余偵知糖價將上漲、趣購之乃疾之肆盡網所有糖無何、主人返、詢主事者無以對、儒者乃曰、已盡網得矣、三數日盈數十萬金、主人以餽儒者曰君之功也、受之勿却儒者乃載之歸、家亦因而小康焉

蔣介石幼年軼事

前月歸杭、聞同學吳君述蔣介石幼年快事二則、而吳君則得自前浙江省務委員莊崧甫景仲者、玆轉錄於此以見一斑

▲代復讐而遭師譴　蔣氏十歲至三歲時、嘗受業於莊崧甫之門、同學十餘人、蔣爲領袖、顧其爲領袖也、非於同學中年齡最長、程度最高、適蹈過人耳、一日、程同學中有爲鄰塾數學生毆擊者、將大憤、誓爲之復讐、翌日午餐散學蔣偕同學中之健者數人、將腹伺於鄰塾學生入塾之要道、已而鄰塾學生飯後入學、遂相遇、將等始而責問、繼而用武、結果蔣等大捷、鄰塾中之學生頭破血流、蔣知已釀禍、乃令同學各歸午餐中、已則徑返塾中、將頃間事自首於乃師之前、並述事之緣起、請先生單獨罪予一人、毋責同學、師大怒、方詰責間、鄰生之父母羣來問罪、其勢洶洶、蔣曰「此事予已稟明吾師吾師自有辦法、爾等何嗷嗷爲」鄰生父母默然而退、師以蔣膽大妄爲、乃懲以教刑、而蔣甘受如飴

▲破迷信而燬鳥巢　蔣氏門前、有古槐焉、鵲巢其上、每當鵲聲啞啞、聞者咸以爲不祥、輙憂形於色、而以蔣母爲尤甚、蓋蔣母每聞鵲聲、恒終日不歡、一若大禍之將臨者、蔣嘗曉之曰、「人爲萬物之靈、且不知將來事、鵲爲鳥類、焉能預知兇吉、且其發聲、出於自然、有何關於人之禍殃哉」無如蔣母終不能恍然於心一日、蔣自塾中歸、見其母又以鵲鳴而戚々焉、乃取破傘一柄、挿長竿中、以火燃傘、舉竿焚巢巢燬鵲去、人問其故、蔣曰以免我毋及鄰人之無謂憂戚耳

趣判 (夢花廬主)

友人云、某君、前任某縣局長時對於聽斷方面、無論原被曲直、概以罰錢了事、藉口補充局中經費、曾計判一某案、其案由爲有某甲、爲該邑望族、欲製木櫃一具、召某木工至、給以大洋兩元作爲工料代價、並限以半月爲交貨期、設有逾限、須將代價罰去某工畏其聲勢、不敢與較、默估工料、若照兩元代價、實欲虧折大洋半元、不遂已乞援於中之至好某乙前、某乙以甲友情面、慨然允以如數加給、不意某木工因工作紛繁、不克如期交貨、某甲則謂其有意延誤、非常震怒、即控某木工於局、經某君將原被證人傳齊到局、略加訊問、遂啓口向某木工曰、爾身爲工人、全靠有客招顧、人家需用器具、倘敢誤限不交、從寬罰爾大洋一元、又向某甲曰、爾是邑中富戶、何得與手藝小民較短量長、現値提高勞工、猶敢如此苛待、從寬罰爾大洋八角、又向某乙曰、彼等雙方交易、與爾毫不相干、一敢挿身其間、顯非安分良民、從寬罰爾大洋六角、宣告判決云

小貓 (郁生氏)

時維隆冬、寒威饑發、草木凋零蟄虫蟄伏、萬物呈悽涼慘淡之象草木春日發芽、歷夏而秋、及至今日、則枯萎矣、此猶人之一生也、人生旦暮、曾幾何時、寄蜉蝣於天地、眞轉瞬間耳、余昨夜過半、忽由夢中驚醒、經一小時之久、輾轉終未成眠、遂披衣而起、啓門外出、散步於樓臺之上是時也、人均在甜蜜夢中、天黑如墨、涼風襲骨、凜乎其不可久留也、仰見星斗閃爍、俛視萬籟肅然、正擬入室安寢、忽有聲從東北而來者、余遂步前、見一小猫妙妙哀啼在焉、概因天寒、無處歸也、見此景況、余不覺生出一種憐憫之心、將小猫抱入室內以避嚴寒、並與以冷粥食之、以盡愛物之情、弗料小猫食飽未有五分鐘的工夫、而妙々之聲、復作、不已實礙人不能安寢、而有時跳於茶几之上、將茶具弄的溪流花拉亂響、有時躍於寢牀之上將被褥爲其四蹄之泥土、沾污殆盡、余不覺怒從中來、指小猫而言曰、余將汝抱入室中、爲避寒涼、汝竟不能益余、而反來擾亂余、可惡已極、余遂復披衣啓門將小猫、捕抱仍放置原處、返室而眠、然小猫本係畜類、未有智能、固無責怪之可能、而人爲萬物之靈、覺未得志之時、衆人提拔救濟、得免於難、及得志、則將以前救濟恩人、置於九霄雲外而反暗中悔誘、此等忘恩負義之人、堪與小猫同類矣

過兵 (開原李正果)

爹爹在園中鋤草、
媽媽在厨下忙着、
姐姐也在屋內做衣裳、
我却只是在街上亂跑。
街上很熱鬧 ——
車馬喧嚳中還夾雜着洋號、
行人都在躲道、
車馬也都避入暗巷裏去了。
一霎時、
警察前面引道、
後面軍隊跟着、
一時鼓樂齊鳴、
兵們的槍刀也都在日光中眩耀
隊隊步兵走過了、
緊跟着馬兵還有炮、
後面又是軍用車、
拉了許多傷兵和衣、糧。
軍隊過完、熱鬧散了、
我急々的回家 —— 跑着跳着、
剛剛的跑進了院裡、
便聽得了房中有人吵鬧、
我舉目四看、景象異了、
院中的車馬、停滿了不少、
屋中還擠滿了灰衣人、
都在喧々擾々的吵鬧着。
爹々正挨着打、
媽々坐在炕上號淘、
姐々睡在炕沿下、
好像是在睡覺 ——
眼兒閉了髮兒散着、
衣裳扯得碎了、
下身還在赤着、
尿道也破裂得血污々了。
我待去拉姐々醒覺、
兵們却踢了我一脚、
一脚踢得我跌倒了、
跌在姐々身旁的血地上了。
這時、
屋內聲音很嘈鬧、
媽々還在號淘、
隱々叫人說、
「斃々斃了、
萬事都了。」
(完)

涙眼生涯記 (惜齡記逍浪　蕩三郎潤詞) (潦倒三郎)

歷々鶯喉囀午圃、枇杷花下擬見絃、當儂習唱應客後、日惟博皮黃小曲以營生、雖倍覺忙碌、然倘無何大苦、不過每當孤寂無聊輒興身世飄零之感耳、乃越年儂已成十五盈々嬌女兒矣、一般狎客、知儂屆破瓜之期、爭以梳櫳事、詢諸鴇母、從來鴇兒愛鈔、知儂梳攏後、生涯將較清倌盛、因屢向儂之双親慫恿焉、時正時局不靖、天災厲兆、生活程度、日益增高、儂一日之收入、又感漸不敷出之概、故儂親亦欲應之但儂父素愛儂、未遽覆之云俟明日、至晚喚儂返、告以前事、時儂雖成落溷之花、然倘守女兒之身、聞知此訊、紅暈双頰、羞無一語、再問、儂竟淚破睫出、哇然而啼、慘然曰、二老愛兒、固不忍以掌珍供人蹂躪、今旣因飢寒所驅、使兒操賤業、兒已爲世界女子中所不容之一種女子矣、兒稍識之無、粗解禮義、此鮮恥營生、雖不欲爲、不滿兒不爲此親將餓死、所以忍辱含垢、甘心下賤者、實爲親耳、今再使兒以未開之花、飽受風雨之摧殘、兒一生之幸福、從玆盡矣、嗚呼親乎、幾曾見滿地落英、能重上枝頭耶、親旣愛兒、胡相逼之甚、儂泣不可仰、而儂親亦均淚漬衣襟、悲不成聲矣、良久、儂父始泫然曰、父之愛兒乎、父惱無能累及吾兒、此誠汝父之害汝、今將使汝謝客杜門、同作若敖之魂即入餓鬼道、受慘酷刧、亦强於如此、兒乎其勿再泣、而傷親心儂聞此言、益覺悲從中來、竟昏厥於地下

魂離塵寰、悠々又返、已偃之軀漸行甦轉、儂昏厥約一時、突聞耳畔哭泣甚急、微展秋波、則老母坐地下、偎儂之頰、放哭大慟、見儂已慶甦生、扶儂起、老父涙眼模糊、執湯令飲、復置儂於懷、撫頂告儂曰、兒勿傷心、容緩圖之、苟吾兒拋余等、而不顧、則余一雙朽老、已將……言至此淚鳴聲斷、嗚咽不已、儂心如箭刺頓覺胸際作惡、纔欲啓齒、而一股腥紅竟如桃花之濺地、老父乃止言、使儂靜臥、無如百感中來、轉側難安、而窗外又復風聲濾々雨珠漸々、一如天公嫌儂之傷心不甚、故意佈此景像、以助愁懷者、噫、枕前淚共窗前雨、隔個窗兒滴到明、此始爲儂賦矣

藝術消息

△後部珍珠塔已開映　前部珍珠塔業已映畢開此五日中賣座極盛可見此片眞能感動人心也並聞後部珍珠塔自昨日起開映五天看過前部者必思續看後部以窺全豹若上海大戲院誠可謂盡利用時間之能事矣

社會小說　奇妙集 (二〇九) (天民)

第六回　搜秘密刧殺黃金王

在下是田良　有什麼事情沒有、原來如此、那末我候着吧、我這與也正有重要的話與你商量、到那時再說吧、不打緊、我叫書記和會計看守着、不許有甚人闖進來、彼此大可密談、你快々來吧、再會

田良掛上聽筒、轉身過來、向方萬道、一會兒有一位客人來、你向會方萬問道是羅克偵探長嗎、田良道、不錯、你去到帳房裏告訴一下子、除了此人外、誰也不要放進來、那位客人、就是羅克偵探長、教他們好生記住、方萬便依着命令作去

方萬回得房來、見田良正拿着一個小芝蘇皮的方盒立着、雖像是空的、似乎躊躇無處安放、是藏在懷中啊、還是放在什麼地方呢、看了一下、就走近火爐旁、納入箱子上的皮包內、說道我們兩人且把餘下的信處理一番吧、呀、還有夫人陳瑛的信呢

田良拿起信來、似乎埋怨方萬似的道、這封信爲什麼早不對我說、田良捧讀愛妻的信、一片喜色、立時露出、將紛紅色的信封、放在案上嗅着香氣、不由恍々惚々、後來拆開了很快活的放低了聲音、斷續讀道……今天我畧爲有些疲勞……只是笑在屋中、未免愁悶……何時可以到你的身邊……我正等着你教我動身的電報呢……

田良忙向方萬問道、前天那個電報發了麼、那末後天他應該到了、這時田良的像卸去重大的擔子一般、臉色也活動起來、擦々手作深呼吸、如作了成功之勢、飲了快樂之酒似的、他忽道、呀、什麼人按門鈴、方萬你看着去、有什麼人求見

此時曾魯已進來了說、客人來了、田良道、好好、明白了、已在接待室內嗎、曾魯道正是、田良道那末你把門關好、不讓別人進來、方萬你去把客人領到這裏、我和偵探長有要事面談、方萬和曾魯把客人讓到田良起居室、便關門出去、二人走到窗前、向下面望去、見許多馬車摩托車、很輕快的疾走着、春天暖日之光、照在車上銅件、和漆色上都閃々有光

那一顆々的樹也生出碧綠的嫩枝來、很高的白楊、正放着今年的新葉、曾魯忽向方萬道、今天主人爲什麼這樣舉止失常呢、方萬々道、我正在悶葫中莫明他的用意呢

(未完)

我的氣色眞好的極了
婦人妙藥『妹司丁』之効驗

請看我的臉上氣色　光澤而美　請看我的身體强壯有力　四肢溫煖這是我服妹司丁之功効而得之者　今特將我從前的身体　瘦如乾柴　臉上青色的實話　詳說于下　我記得十年之前　不知何故我的身體時見困倦　眠也不睡　食也無味　漸漸只見身体衰弱其初不以爲意　下雨颳風之前後　或於月經之前后　必見頭痛或見寒見冷　喉中乾渴　腹部作痛　又腹中結成一團　不知何物　我的心中著急起來也請醫生來診脈　家中各人無不憂　慮我的身体　或請醫生　或買丸藥　囑我服之我於初時異常歡喜　很聽人人的話　錢也費了　總不見什麼効驗　或心中也想定了世間之藥與我無緣　醫生也不請　丸藥等亦不服了　過了五六年　自己摩四肢　只有一層皮裹着了骨頭　臉上更青而浮　日則不想食　夜則未合着眠而先夢　心間乱跳我自己以爲不能治的　於是置之不理　剛剛有十年的時日毫無快樂　有一日來了一位　從日本回來的友　間談之中　一見我的臉上氣色　問我的病簡捷說道　婦女患病　非服妹司丁不可　妹司丁能治婦女雜症　我在日本已見許多人得妹司丁之力　全治了其病　今幸得賣妹司　丁的日本商人運至各國　我們中國　也有分售處　快買而服之　不可再誤時日了　我聽友人之言　不甚相信該友人又不足爲醫生　又不足知道我的症　我含笑而聽之耳　過了數日　忽然腹部痛的很利害　在床俯伏　實在難以抵著　其時我家的人說道　痛成如此　何不買妹司丁而試之　我於其時　因痛實不知說甚麽　只得點頭而已　不一時　已買妹司丁回來　用陰水沖了　一盅飲了　略爲止痛　但於飲妹司丁之時我以爲是濃茶　止了痛之後纔知道是妹司丁　於是連服了六天　食物知味　眠而無夢　腹中圍結之物　似乎活動起來　如此再買妹司丁連服之前後合計已有一個月之久　腹中圍結之物　已不知從何去了　周氏等張氏說完了而日　有之哉有之哉　丁妹司之功非獨能治病症　如不受孕者服之亦得懷妊　以致今日常服妹司丁之婦女　於地球上實在不少　今已見請藥舖守　接收各地的人　服過妹司丁　己得其效者　寄來的感謝書堆積如山　今中國各地的藥舖　也有代售的其總售處就是　大連山縣通一丁目　順和公司大連支號

妹司丁藥價　六天分　金壹圓・十三天分　金貳圓・二十天分　金叁圓
重症用特製　十天分　金叁圓・二十天分　金五圓五拾・一個月分　金八圓

經理所
奉天四平街 大德生大藥房　鐵嶺敕機西 平凱大藥房　營口永世街 瀛亞大藥房　西崗子永樂街 德記西樂　天津估衣街 葆記公司
奉天鐵機南 中西大藥房　長春北門外 中西大藥房　營口西大街 義興成余記　普蘭店平安街 德順藥房　北京大柵欄 華美大藥房
奉天鼓樓南 歐美大藥房　長春北門裡 興亞大藥房　吉林糧米行 五洲大藥房　金州城裡 德記藥棧　北京大柵欄 老德記藥房
奉天鐘樓南 永年大藥房　遼陽什字街 天錠成　瓦房店新市街 德記大藥房　西崗子平和街 廣生堂　北京前門外 中美大藥房
安東中富街 歐美大藥房　營口二道街 中西大藥房　大連市監部通 華泰大藥房　海城城裡 華西大藥房　天津日租界 同春大藥房
東益昌盛　營口魚市口 五洲大藥房　大連市奥町 華西大藥房　鳳凰城南街 中西大藥房　▽其餘各埠大藥房均有代售△

大連市伊勢町六十九番地
株式會社 滿洲銀行
電話代表四二二一番　振替大連三三〇番
資本金壹千萬圓
頭取 村井啓太郎
支店所在地
金州、普蘭店、貔子窩、鞍山、奉天小西關、鐵嶺、公主嶺、范家屯、長春、吉林、撫順、本湖溪、安東、興隆街、新義州

新開 九章綢緞莊 杭州分此

本廠自造
直接輸運
貨物充足
花樣新奇
長期減價
誠實無欺
批發零售
無任歡迎

大連市浪速町二丁
目雙泉堂西門對面

天津張秘書 因郭松齡倒戈 患病三年餘矣

敬啟者鄙人前當郭松齡倒戈之餘，京奉交通斷絕，不得已乃改由航海往返津連十有餘次之多，因受潮濕，致患淋濁，遂服中外淋症專藥，迄無效驗，纏綿三年，無以為懷。幸經友人張君義三介紹服用黑色補丸，祇服五六盒，數年不治之沉疴，竟而霍然若失，並且身壯氣充，大異往昔，則良醫良藥之功，可不巨哉。感激之忱，無可為報，特此呈謝，謹致
瑞有氏大醫生台鑒並頌
近祺
鄙人名正肅

瑞有氏大醫生黑色補丸專治男女貧血五癆七傷氣虛咳嗽先天不足後天虧損勞心過度破身太早陽萎絕嗣腰膝痠痛多年白濁或婦人白帶凡由腎虛發生各症服之均有特效黑色補丸凡經西藥者均有出售或直向上海福州路八十二號瑞有氏藥行函購每六瓶五元郵力在內

上海福州路八十二號 瑞有氏藥行
哈爾濱道外正陽街西頭 瑞有氏藥行
奉天小西關祠堂對過 瑞有氏藥行
長春五馬路南 瑞有氏藥行
營口大水晶宮 瑞有氏藥行
吉林二道街 瑞有氏藥行分銷處
安東興隆街 瑞有氏藥行分銷處
天津鍋店街 瑞有氏藥行分銷處
黑龍江省城 瑞有氏藥行分銷處
大連西崗街一〇九番地 瑞有氏藥行分銷處

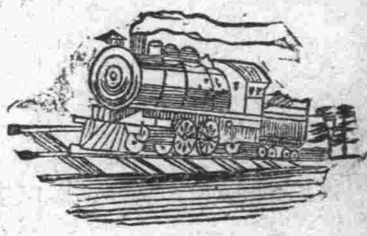

世界第一 火車老牌

各大絲房各大鐘表舖皆有經售此鐘可保用二十年之堅牢耐久

(第二十八號) (第五十五號)

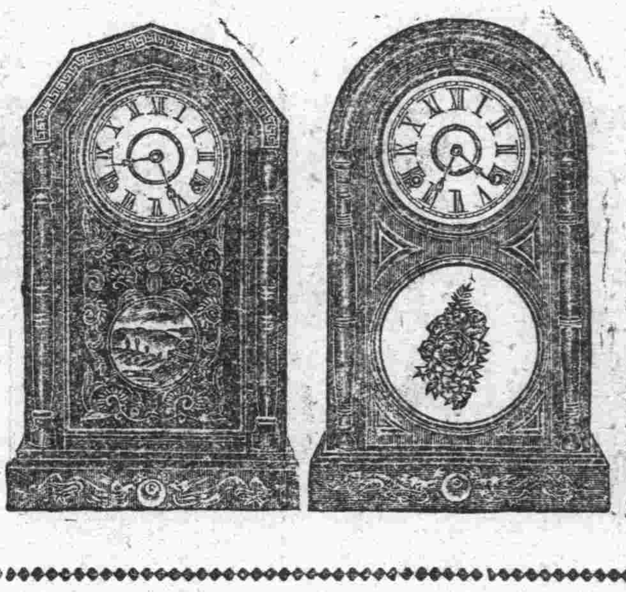

總代理大連市監部通り
亨得利鐘表眼鏡行啓

分銷處
哈埠亨得利
奉天亨得利
營口愼昌公司
吉林濵昌公司
奉天南洋公司
安東南洋公司
長春愼昌公司
長春及時公司
奉天紐約表行

請看信用昭著諸所便利之旅館

大連 中華本棧 主人張炎町
營口 中華棧 主人張炎町 電話九四九
長春 義昌公司 主人張炎町
青島 中華棧 主人張炎町 經理姜品一
哈爾濱 中華棧 主人張炎町 電話四三八五

本棧內設西式客室應酬週到無須贅述兼設有運輸部轉運貨物代辦客事
▲本棧電話五七四四 ▲電話四二〇〇運輸部電話七九七一

普愛醫院 更新擴張 廣告

◎特聘留日柯明點女醫學士

本院為謀婦女界之幸福特聘留學日本東京女醫學士柯明點先生為本院產婦科小兒科主任謹此披露

秘製戒除鴉片嗎啡癮靈藥
注射眞正德國花柳病聖藥
◎花柳病內外科產婦科小兒科

婦女界之福音

普愛醫院

檢血驗毒 病室完備
晝夜診察 定價從廉

大連市浪速町奧町角
電話八五一一番
院長陳英

德國新到 美興賓 主治 補腎扶陽

買一盒 送一盒

贈送期展三十天

緊要聲明
逕啓者本行創設以來營業異常發達近有無恥之徒假冒美興賓藥品市面銷售魚目混珠希圖漁利杳藥品關係生命甚鉅且與本行名譽有關故特鄭重聲名本行美興賓聖藥業蒙官廳化驗發給證書特許行銷醫官化驗商界證明購美興賓者注意眞樣為要

美興賓眞樣

緊要聲明
逕啓者本行美興賓大贈送五萬盒今屆贈送足額之期擬逾期不便再贈深蒙各界來函邀求緩期贈送等云本行為應酬賜顧諸君雅意起見故特展期贈送卅天過期決不再贈注意至要

由陰曆十一月初一日起
至陰曆十二月初一日止
千載一時良機
逾期決不再贈

主治說明
○腎虧腰痛 ○陽痿不舉 ○夢遺滑精 ○房事早洩 ○幼年早婚 ○房勞過度 ○精神倦怠 ○記憶健忘 ○四肢無力
○動作氣喘 ○腎子寒涼 ○液冷之 ○精冷精清 ○嗣續艱難 ○老年精衰 ○年久白濁 ○按法服用 ○均有特效

定價現洋
大盒五十片二元
◎
小盒二十片一元
大盒半打十元
小盒半打五元

東三省總經理處
奉天小西城門北電車道路東
嚴華藥行

第三回 謝恩特賣 帶彩票獎勵金六阡元之巨款

美女牌葡萄乾

做點心最佳
香甜滋補
第一補血妙品

◎請注意假牌

每壹箱帶正彩票壹枚
壹等 鈔票壹百圓 拾枚
貳等 〃 貳拾圓 貳拾枚
參等 〃 拾圓 五拾枚
四等 〃 五圓 百枚
五等 〃 貳角 殘全部

每五拾箱帶副彩票壹枚
壹等 鈔票參拾圓 拾枚
貳等 〃 貳拾圓 貳拾枚
參等 〃 五圓 殘全部

美女牌葡萄乾一磅者每盒贈給很有趣的贈品贈彩票就使葡萄乾的盒所以上部裡面印有番號請保存空盒為要

期間 自民國十六年十一月一日 到仝十七年一月卅日

得彩品引換場所 各埠代理店及販賣店內取引
其他詳細章程請就近各代理及販賣店一問便知

美國美女牌葡萄乾公司
東三省總經理 大豐洋行
本行大連市愛宕町二十二番地

在君自擇

吾人辦事、無不喜其成功而畏其失敗、然事在人為、如有充分精神由正軌行去、無不成功、所懼者惟精神不濟耳、

欲求精神充足、必先除康健障礙、疾病乃康健之敵、腎病為百病之源、藥腎病即所以除百病、故腎病在、則辦事少興、難期成功、腎病除、則精神充足事無不成、成功失敗、在君自擇耳、

然欲除腎病、須有靈驗藥品、方能達目的、第威德補腎丸乃盡善盡美之腎病惟一靈藥、無論其病如何年久烈劇、服之無不效驗如響、此服過者早已洞悉者也、君如覺腰酸 背痛 小便赤熱 小便短少 骨節疼痛或患風濕 遺精 便濁 膀胱便溺症等、即腎病之初步、當速服第威德補腎丸、定能如願以償也、

第威德補腎丸各大藥房均有出售

東三省獨家經理
營口 源來盛洋行